民報
THE MIN PAU

登記證　內政部警字一五九九九號　中宣會字九七九九號

中華郵政特准掛號立照按劵總包特別優益寄送之新聞紙

館址上海山東路二百九十號

第一千七百九十號

今日二張半售國幣三分四厘

電話　營業部九三八一六　編輯部九一四六八　電報掛號三〇四六

定報價目　▲國內每月國幣一元三個月國幣二元七角半年國幣五元全年國幣九元（日本朝鮮同）▲歐美各國每月國幣三元七角▲香港澳門每月國幣二元　報費先惠郵票九五折算

廣告刊例　▲特等新聞欄三行起碼每日每行國幣九角▲乙種特等新聞欄四行起碼每日每行國幣四角半▲頭等封面及社評前二行起碼每日每行國幣一元八角▲緊要分類短行六十字起碼每日每字國幣二分五厘▲英寸六方寸起碼每日每方寸國幣一元二角

朱翊新編

大衆應用文件集成

人人必備　家庭必備　商店必備　工廠必備

如此巨著祇售九角　四部特價三元（寄費每部一角六分　四部四角六分）

特價

只有七天

世界書局

(142)26.4.28.

教育部國語推行委員會
中國大辭典編纂處編

國語辭典

第一册

六開本硬布面　定價三元　特價二元一角　國內郵費二角三分　特價於七月二十七日截止

本書編纂主旨首在定音，所收諸詞，排列悉依國音次序，極便索檢。（另附部首索引備由字形檢查）其最大特色在詞中各字概依標準國音用注音符號及國語羅馬字二式標注；複合諸詞注音時均按詞類連書法分寫，亦足供新文字應用之參考。至釋義則力求明晰，全書收詞不下十數萬條，舉凡普通適用之單字、複合詞及各科習用之術語，具有特解之成語，均爲列入；對於現代口頭之活語言，搜羅尤富，暨宋元以來小說戲曲中所有之，社會通用之當時活語言，所有之別體、簡體字，學術上新興之字，並十三經所有之字，亦加收錄。全書分訂四册，每半年出一册，現先出第一册。

廿六年度第十三次特價書二十種

除上列一書外尚有下列十九種

子彙（影印元明善本叢書十種之一）明周子義等輯　十二册　特價九・八〇元
扎拉圖士特拉如是說　尼采著　蕭贛譯　一册　特價・九八元
中國佛教史　蔣維喬著　三册　特價一・四〇元
中國法律在東亞諸國之影響　楊鴻烈著　一册　特價一・五四元
廣東十三行考　梁嘉彬著　一册　特價二・一〇元
西藏問題　陳健夫著　一册　特價・四九元
社會學原理　孫本文著　精裝一册特價三・二五元　平裝二册特價二・二四元
說文解字研究法　馬叙倫著　一册　特價・九八元
顯微鏡術與人生　費鴻年譯　一册　特價・三二元
昆蟲圖譜　沐紹良編譯　二册　特價・九八元
動植物研究法　賈祖璋等著　一册　特價・二八元
銀行簿記實踐　沈家楨著　二册　特價二・〇二元
金陵古蹟名勝影集　朱偰編　一册　特價一・七五元
金陵古蹟圖考　朱偰著　一册　特價・八四元
現代小說譯叢　周作人譯　一册　特價・七〇元
中國音樂文學史　朱謙之著　一册　特價・七〇元
將來的世界　黃濟龍譯　一册　特價・五六元
中日交通史　陳捷譯　一册　特價一・八二元
星期標準書　波蘭短篇小說集　施蟄存選譯　一册　特價・四二元

以上特價七月二十七日截止　星期標準書特價八月二日截止　函購各書另加郵費掛號費

特價書每星期日公布一次　目錄備索

商務印書館發行

401

上海市電影製片業同業公會鳴謝

謹啓者昨日敝會舉行成立大會蒙中央暨本市黨政機關長官代表及各界領袖惠然光臨或親賜訓詞或寵錫佳珍敬拜嘉言曷勝感篆惟是招待未週無任歉仄特此鳴謝至希亮察

翁一經堂辰記　福貽記　盛範記　鄺濟美　翁思永堂寅記　協議聲明

上列各方因合股經營之江蘇省嘉定縣濟平典業已閉歇今翁一經堂辰記（後簡稱乙方）及翁思永堂寅記（後簡稱丙方）所有該典股本及存款經與盛貽範福記鄺濟美（後簡稱甲方）分別了結清楚議定辦法如左（一）查盛翁兩氏合股經營之江蘇省嘉定縣濟平典業於民國二十二年二月底閉歇結束後統計虧蝕之數逾出原有股額甚鉅茲甲方因念乙丙兩方家計不裕且盛翁兩氏歷來世誼素厚所有不敷之數均承甲方獨力担任清理與乙丙二方無涉卽甲方不再向乙丙二方找補分文以示體諒（二）該典停業後全部職員均經給資遣散此項遣散費完全由甲方獨力担任并未向乙丙二方酌派分文（三）查該典原有股本旣經虧蝕無餘所有乙方翁一經堂辰記股本洋六千六百九十元及丙方翁思永堂寅記股本洋一千八百三十一元均應完全消滅原持股票呈出銷燬將來乙丙二方對此股本亦不再向甲方有所請求（四）乙方繳出該典股票第四十三號一經堂戶名計正本足錢九千五百千正一紙（後按市申實洋六千六百九十元正）塗銷作廢丙方原存股票因遇兵災數次遷居以致遍覓不獲茲附帶聲明遺失作廢入後卽或發現倘有其他枝節概由丙方負責自理（五）查丙方所有翁思記戶該典存款計洋一千八百另七元七角九分六厘原係翁思永堂寅記股本項下歷年未領股息所積存有賬可稽茲因甲方負担已鉅丙方自願放棄不再向甲方請領此項存款當然消滅　以上協議辦法五條均經上列各方同意理合登報聲明以資信守

甯紹商輪股份有限公司召集第二次臨時股東會公告

案據五月十四日股東臨時會決議將原有公司股額一百五十萬元折減爲七十五萬元並增加新資二十五萬元合成股本總額一百萬元在三個月內（八月底止）儘先由股東認繳足額如逾期未能認足授權董事會另募新股以資足額又決議甯紹水火保險股份有限公司應充實力量其應減資增資或另籌相當辦法授權董事會全權辦理惟是日到會股東不足法定數額應作爲假決議再行召集第二次會議依法決議俾資確定茲定於五月三十日下午二時仍假上海虞洽卿路甯波旅滬同鄉會召集第二次股東臨時會於第二次股東常會後接續舉行凡我股東務希於五月十五日起至開會日止每日上午九時至十二時下午二時至五時携帶股票至本公司領取入場證決議票等屆時蒞會爲荷

董事會啓

順康綢莊馬吉甫緊要聲明

竊本人經理順康以來迄已多載所有對外一切往來以及簽訂文件除銀行錢莊外向以本人親筆簽名蓋章爲憑否則不生効力近有不肖之徒希圖借籍名義妄生是非唯恐各界未及週知用特登報鄭重聲明諸希公鑒

上海市彩印業同業公會催告未入會同業限期入會通告

案中央民訓部修正公司行號不入公會制裁辦法規定未加入同業公會之商號由各該同業公會限期正式入會如逾期不遵者得由各該同業公會依據制裁辦法呈請主管官署罰辦等因査本市區域內未入會之同業業經本會於本年一月間分函徵求但迄今尚有未入會者本會爲鞏固組織尊重法令起見爰經執行委員會決議通告未入會之同業限期入會在案用特登報通告凡我彩印同業廠店務於登報日起三星期內照章入會幸勿再延是爲至要

上海市彩印業同業公會啓　會址虞洽卿路三四〇弄三號　電話九五二九一號　民國廿六年五月廿四日

合衆冷氣工程公司緊要啓事

逕啓者敝公司職員周文華高吉安最近串同紀魯擬等在新世界飯店以不法之行私禁恐嚇敝公司工程師郁鑫堯及股東王覲楣君擬欲達到其詐財及圖佔公司權位之目的業已報由捕房拘獲幫兇犯葉阿紅王玉國等二名解送法院究訊中並繼續緝捕在逃之該周高紀等各犯外茲經敝公司召集臨時股東會議議決卽日起對於周文華高吉安紀魯擬等之職務予以革除嗣後該周文華高吉安紀魯擬等之一切在外行動概與敝公司無涉而敝公司對外業務上之接洽亦另有職員負責深恐各界受騙特此登報聲明諸希公鑒

合衆冷氣工程公司

警告房客桂福寶

汝租住福履理路建業東弄四十三號共積欠租金一百四十七元七角六分近忽避匿不見茲限閱下於登報日起五日內前來理楚過期本公司將變賣屋內一切裝修物件以償欠租倘有不足仍須依法追究幸勿自誤

中國建業地產公司啓

張耀明律師受任上海市理髮椅業同業公會常年法律顧問通告

本律師茲受任上海市理髮椅業同業公會常年法律顧問嗣後如有侵害其一切法益者本律師當依法保障之

事務所愛多亞路一四七號中匯大樓五三七—八號　電話八四七五七號

高文麒律師代表席育英與金寶珍終止養父女關係聲明

茲據上開當事人來稱寶珍前爲育英養女現經雙方同意不願連續親情自願終止養父女關係除簽立終止關係據委請滬場證明外合再代表聲明如上　事務所上海北浙江路龍福里六號　電話四〇二四三號

高文麒律師代表席育英王淑貞協議離異聲明

茲據上開當事人來稱因雙方意見不合協議兩願離異除簽立離婚據委請滬場證明外從此雙方脫離夫婦關係各不相關合再委請代表聲明如上

巢埜律師證明胡雲龍周美娥協議離婚啓事

茲因雙方意見不洽難期偕老自願脫離夫婦關係嗣後男婚女嫁各聽自由不得干涉除訂立離婚合同代爲證明外特再登報聲明如上

黃煥成律師代表喬金蓮否認婚約啓事

鄙人尚未成年前日被陸士鈞騙至吳孟起律師事務所謊稱鄙人父母已承認簽訂婚約迨鄙人返家後詢問父母並無此事至此始知受騙除委請致函否認外並請代爲登報否認等語前來據此合代啓事如上　事務所牛莊路六九二號　電話九二六七二號

敬請存儲義泰興南棧關棧貨物各客家注意

案奉江海關二十三年四月三十日通告內開凡客家所儲存於關棧各貨物每年須由稅務司檢查兩次茲定於六月一日至十五日止爲檢查期在檢查時間內不准上下貨物等因奉此敝棧自應遵照辦理惟請各客家特別注意者卽在上下貨物在海關檢查期內而發生延遲者或因海關檢查後而致延遲者敝棧不負任何責任相應通告諸希公鑒

中華碼頭有限公司義泰興南棧啓

江蘇上海第一特區地方法院公告（宣告陳繼昌破產案）

爲公告事：二十五年破字第四三號陳繼昌（卽愼和永記磚灰號主）破產一案，業經召集第二次債權人會議在案・茲據破產管理人安紹芸會計師呈據該破產人提出調協計劃，轉請召集第三次債權人會議等情；前來，除照准外，合將第三次債權人會議期日及會議地點，又會議事項，公告週知・仰各債權人準時參加會議，切勿自誤！特此公告・

計開　一，債權人會議期日：中華民國二十六年五月二十九日下午二時　二，債權人會議地點：上海靜安寺路赫德路口金城別墅清華同學會　三，債權人會議事項：討論破產人提出調協計劃

中華民國二十六年五月十九日

江蘇上海地方法院公告　第三七三八號

爲公告事・查本院受理二十五年破字第四五號趙志仁聲請宣告破產一案・業經本院於中華民國二十六年五月十八日上午十二時裁定宣告破產・（一）聲請人趙志仁（二）破產管理人選任會計師李祖桐（事務所設上海卡德路一八五號）（三）申報權利之期間：中華民國二十六年七月三十一日以前，債權人應携賬簿或其他證據向破產管理人申報其債權・（四）第一次債權人會議期日：中華民國二十六年八月十七日下午一時在本院大禮堂・（五）破產之債權人，及屬於破產財團之財產持有人，對於破產人，不得清償或交付其財產・（六）破產人之債權人應於規定期限內向破產管理人申報其債權，其不依限申報者，不得就破產財團受清償・

中華民國二十六年五月十八日　院長盧益美

實業公報

本報公載關於農林鑛產工商法規公牘統計命令勞工牧漁註册公告等項每星期一出一次全年定價大洋五元郵費在內每册零售大洋一角凡關心實業者均應置購一份以資參考如荷訂閱逕請向實業部總務科本編輯處接洽可也

福建民報

福建唯一之日報　地址福州上南街　（日刊三大張）　▶電報掛號◀　福州二四八零

消息・準確豐富　言論・犀利公正　採訪・敏捷翔實　編輯・新穎醒目　廣告・刊排美觀　銷數・日增普遍

小民報

每日下午四時出刊　內容充實　興趣濃厚

報資：每份　每月一元　外埠郵費另加

刊費：啓事特等每日每行四角　普通每日每行三角　每行以十六字計算　廣告每月每方寸二元　封面加倍　刊費先收　長期刊費從優　詳章函索卽寄

國民大會代表選舉日期已規定
七月廿日廿一日廿二日
國府昨據選舉總事務所呈稱 訓令行政院軍委會轉飭遵照

中央社南京念四日電　國府頃訓令行政院及軍事委員會云、爲令飭事、據國民大會代表選舉總事務所念六年五月十五日國字第四四號呈稱・「案查各省市辦理選舉、曾於上年七月間訂定期限、通飭施行、並報承鈞府備案、嗣因各地紛陳困難、環請展緩、本所以會期促迫、策進爲難、究應如何處理、業將各地實在情形、呈奉鈞府訓令、略以奉中央常務委員會第念三次會議決議、國民大會代表選舉、既未能如期竣、大會應延期舉行、一俟全國各地代表依法選出、卽行定期召集等因在案、嗣於本年二月間第五屆中央執行委員會第三次全體會議決議、於本年十一月十二日召開國民大會、本所又以大會已有定期、各種選舉、自應繼續辦理完成、俾便如期集會、而查推選部份各省市、尚有應行造報各項表册、未送齊全、經於三月中電飭趕解造送、以憑審核、時逾一月、未據遵辦、又於四月間復再電催、並限五月十日以前呈送到所、迄今仍未送齊、以致無從審核、全部選舉、深恐或將因此延誤、自應及早籌計、茲經本所參照選舉法修正案・重行訂定選舉事務辦理程序如下・(一)令各選政機關・如有初選人尚未推出者・督飭迅行推選・所有依法應行呈報之各項表册・尚未呈報者・最遲限五月底以前報到本所・(二)本所將各項候選人名册・於六月底以前覆核完竣後・呈國府備案・並飭各選舉事務所知照・(三)定七月二十日・七月念一日・七月念二日・爲各種選舉日期・(四)各選舉總監督或監督・應於八月十五日以前・將選舉結果公告及通知當選人・並呈報本所・(五)八月底以前・本所將各種選舉當選代表名册・呈報國府並分飭知照・(六)九月底以前・本所編造各項代表總册・呈報大會・以上辦法、當再通飭施行、惟按照初選情形、各地均未能依照程序辦理、若再延緩、更恐有誤國民大會之期、本所職責所在、自當隨時督促、以期如限完成、除另行電飭各省市、如有未將表册送齊者、統限五月底前造報外、理合將重行訂定辦理選舉程序緣由、備文呈報、仰祈鑒賜核准通行遵照、並請電飭依限辦理、以重選政」等情、據此、應准照辦・除已分電各選舉總監督及各選舉監督・遵照依限辦理外・合行令仰該院轉飭內政部・蒙藏委員會・僑務委員會・及各省市選舉總監督選舉監督・一體遵照・(該會遵照並分別轉飭遵照)・此令・

灤州起義先烈 明日國葬
全國均下半旗
國府昨通令各機關一體遵辦以誌哀悼
韓復榘今赴泰安謁馮玉祥

中央社南京念四日電　國府頃通令直轄各機關云、爲令遵事、案據灤州起義先烈國葬典禮辦事處呈稱、關於辛亥灤州起義死難先烈衣冠予以國葬案、經遵令在北平西山建築衣冠塚紀念塔、在山東泰安建造紀念碑紀念林、現兩處工程全部完竣、擬訂於五月念六日、在北平舉行國葬典禮、同日並在山東泰安開會致祭、理合查照國葬法第六條之規定、呈請派員致祭、並通令全國於是日下半旗誌哀、以示優崇而彰義烈等語、據此、應准照辦、除分別派員致祭並分令外、合行令仰遵照、於是日下半旗一天、並迅速電飭所屬一體遵照辦理、以誌哀悼、此令、

中央社南京念四日電　念六日灤州起義先烈國葬、國府除已通令全國下半旗一天誌悼外、並電派宋哲元韓復榘、分別前往北平泰山代表致祭、

中央社北平念四日電　辛亥灤州起義先烈王金銘施從雲等國葬典禮、業經平市府籌備完竣、定念六日晨十時、在溫泉衣冠塚前舉行、市府已令全市屆時下半旗誌哀、典禮秩序、首由烈士親屬暨致祭委員在紀念塚前奠後、次送靈位至衣冠塚、末在塚前祭舉行公祭、並由主祭委員報告各烈士殉難經過、最後由國葬委員及家屬恭捧靈位至衣冠塚安葬、卽奏哀樂、禮成散會、

中央社南京念四日電　于右任派劉羲菁于洪起、攜帶花圈輓聯祭文、代表參加灤州起義烈士衣冠塚國葬及烈士祠落成兩項典禮、念四日晚乘津浦車分赴平泰、

本報濟南念四日電　韓復榘定念五日赴泰安謁馮玉祥、念六日參加灤州烈士國葬禮後返濟、

本報濟南念四日電　鄧哲熙李圻、念四日赴泰謁馮玉祥、晚過濟赴青迎張自忠、韓亦派葛金章往迎、

本報濟南念四日電　聞宋哲元在樂陵住一週、月底或月初返平、

日英談判現正停頓
日外省否認正式談判已開始

中央社東京念四日電　日外務省發言人今晨向外國新聞記者談稱、倫敦日英談判現在停頓中、對外傳日駐英大使吉田茂與英外部幫辦次官賈德幹所進行之初步談話業已結束、正式談判、卽將開始之說、表示否認、

國府命令
五月二十四日

▲兼綏省境內蒙古各盟旗地方自治政務委員會防共訓練委員會主席康達多爾濟、另有任用、康達多爾濟應免兼職、此令、

▲派康達多爾濟兼綏省境內蒙古各盟旗地方自治政務委員會實業處處長、齊莫特凌清胡爾羅瓦兼綏省境內蒙古各盟旗地方自治政務委員會防共訓練委員會主席、鄂斯克濟勒格爾兼綏省境內蒙古各盟旗地方自治政務委員會衛生處處長、薩克都爾札布代理綏省境內蒙古各盟旗地方自治政務委員會委員、此令、

▲審計部審計曹頌彬、另有任用、曹頌彬應免本職、此令、

▲任命曹頌彬爲審計部駐外審計、此令、

▲任命曹頌彬兼審計部津浦路審計辦公處處長、此令、

總理倫敦蒙難時遺物移使館陳列

中央社南京念四日電　總理在倫敦蒙難時、室內日用器具向存使館中、惟七八年前、由黨支部將其運送利物浦領館保管、去冬我駐英使館特精闢昔日總理被幽禁之一室、陳列各種遺物、以資紀念、乃囑利物浦領館與支部接洽、移運該項紀念物件、月前領館副領往支部點收後、卽交路局妥爲安置、計有單人鐵床一架、及木質面盆架、木椅木桌藤編圓桌各一、共計五件、已運抵倫敦大使館陳列、

軍政部擬添設兩司

中央社南京念四日電　軍政部爲應事實需要、擬添設兵役及軍牧兩司、並擬於其他各司、斟酌實際情形、酌設數科、已擬具修正該部組織草案、呈請念五日晨行政院例會討論、

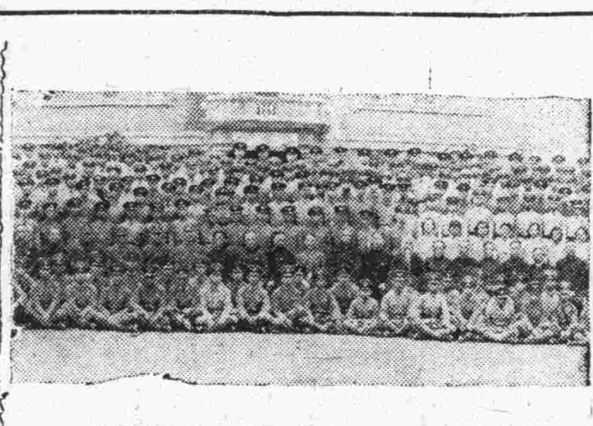

中央政治學校十週年紀念攝影

施肇基將任外部顧問

本報南京念四日電　施肇基定念五日與王正廷在芝哥會晤後返國、聞施將任外部顧問、

蔣委員長資助蓮池講學院
每月五千元

中央社保定念四日電　蔣委員長月助冀蓮池講學院五千元、五月份已撥到、

安欽在平舉行祈禱和平大會

中央社北平念四日電　安欽活佛、念四日上下午在平白佛寺、黃寺、雍和宮三處舉行祈禱和平大會、參加者有吳佩孚、江朝宗等名流、暨蒙古各王公百餘人、典禮極爲隆重、

衛立煌提高各區司令官職權
擬定三個月工作要領

中央社南京念四日電　豫鄂皖三省邊區督辦衛立煌、爲促進清剿效率、根本清除匪患、頃將各區司令官職權提高、規定在清剿期間、凡辦理有關綏靖事項各行政專員、應受隸屬各司令官之指導、各縣長應受各區司令官指揮、並擬定三個月內黨政軍工作要領、督飭所屬積極遵辦、

中央紀念週
汪主席講 國民大會之三基礎
紀律與自由非相反正是相成
由共同信仰認識感覺而行動

中央社南京念三日電　中央念四日晨九時、舉行第七十七次紀念週、到中委汪兆銘、葉楚傖、邵力子、張繼、孫科、何應欽、程潛、陳璧君、張厲生、王寵惠、張羣、甘乃光、李文範、焦易堂、馬超俊、彭國鈞、李宗黃、羅家倫、聞亦有、王子壯、鄧家彥等、及全體工作人員共約七百餘人、汪兆銘主席、行禮後、由汪氏卽席報告、至十時詞畢散會、

中央社南京念四日電　念四日晨汪氏在中央黨部紀念週報告原文如次、

各位同志、自從五全大會決定召集國民大會以來、代表選舉已開始進行、去年冬間雖因事延期、而自三中全會決定於今年十一月十二日召集以後、代表選舉事務、又從新進行了、在這進行的程序中、有許多問題都有待於研究和解答、有些人說、現在是以黨治國的時候、**國民大會**既然由本黨政府召集、不用說、是本黨黨員佔絕大多數了、那麼非黨員的意見、是否能在國民大會中自由發揮出來呢、關於此一問題、雖然初選當選的人數、現在還沒有精確的數目、而據最近中央的調查統計、大約區域選舉本黨黨員與非黨員各佔半數、職業選舉、則本黨黨員比較多數、自選舉法修正以後、於複選中廢除圈定、便更增加了自由競選的機會了、那麼將來的國民大會**全體國民**的意見、均有自由發揮出來之機會、是更無可疑義的、於是又有些人說、雖然這樣、但依照法律的規定、凡爲國民大會的代表、必須矢忠矢信於三民主義、不問其是否爲本黨黨員與非黨員、那麼如果有一部分人不願意依照此規定的、不就失了參加國民大會的機會麼、不就使一部分人失了自由發揮意見的機會麼、關於此一問題、似乎有研究和解答之必要、將來的國民大會對於國家的**根本大計**要得到一致的決定、這是無疑的、如今所要問的、是如何纔能得到一致呢、從一方面來說、各個人的利害不定一致、各個人心中所抱之是非觀念、不定一致、因之其要求也不定一致、如果一切抹煞、則有束縛個人自由之嫌、然從另一方面來說、若各個人之利害是非、繁然雜陳、而不能歸於一致、則紛紛擾擾、將無已時、其結果一盤散沙、對內沒有團結力、因之對外沒有抵抗力、必然的走上了亡國滅種途徑、從來講紀律的蔑視自由、以此爲放縱、講自由的憎惡紀律、以爲狹隘酷烈、其實自由與紀律、不是相反、正是相成、紀律是必要的、沒有紀律、不能使散沙成爲水泥、但是個人之**服從紀律**不是由於被動、而是由於自動的精神、自發的情緒、這是人與物之別、紀律是由於各個人之自動的精神、自發的情緒而造成的、方纔是人的紀律、而不是物的紀律、向來講紀律的、往往忽視這一點、這不可以予以矯正、個人爲什麼能以自動的精神自發的情緒未造成紀律呢、這是由於各個人有共同的感覺、大凡一種生物、在共同的環境裏、必然有共同的感覺、感覺到痛苦、必然思所以解除、感覺到危險、必然思所以趨避、愈高等的生物、其**感覺愈強**其感覺之範圍亦愈大、所以動物之感覺、優於植物、人類之感覺、又優於其他一切動物、人類中聰明愈進、則感覺愈烈、由共同的感覺而發生共同的認識、由共同的認識而發生共同的信仰、由共同的信仰而發生共同的行動、這種共同的行動、看起來是紀律的、和機械一樣、而推其來源、則由於共同的信仰、認識、感覺、所以說、紀律是由各個人之自動的精神、自發的情緒造成的、中國自被外力侵入以來、爲國民者、時時刻刻感覺到國亡種滅之禍、迫於眉睫、自九一八以後、此種共同的感覺、更日日加劇、這是國民大會之**第一基礎**由共同的感覺而發生共同的認識、知道非一致團結無以救亡圖存、所以精神團結、共赴國難的口號、普及於全國、不特本黨黨員知道責任及使命之重大、非一致團結、無以負荷、卽非黨員之各界、有力分子、也知道當此危急存亡之會、只有一致團結、纔有挽救的希望、也就不約而同的本其個人的自由意志、以贊助政府、或竟參加政府的工作、企共同負荷當前的艱鉅、這是國民大會之**第二基礎**然則所餘的只有第三基礎、卽所謂共同的信仰了、就本黨同志來說、共同的信仰、是總理所倡導的三民主義、辛亥以前、努力奮鬥、爲的是要創造三民主義的國家、元年以後、中華民國的招牌雖已掛上、而其內容實際、乃適得其反、加以當時一切反革命的分子、以袁世凱的武力爲中心、形成了一條聯合戰線、向着本黨進攻、從此滔滔滾滾、直到十二年的賄選、不特本黨同志對於此種現狀十分痛心、便是全國人民對於此種現狀、也十分厭惡、於是總理在十三年一月、召集本黨第一次全國代表大會之際、頒布國民政府**建國大綱**要本革命之三民主義、以建設中華民國、自此以後、本黨同志重新努力奮鬥、十餘年來、所流之血、可成江河、軍政時代、目的所在、是掃除三民主義之障礙、訓政時代、目的所在、是開闢三民主義之建設途徑、憲政時代、目的所在、是完成三民主義之建設、全國人民因爲對十二年以前之現狀、極端厭惡、因此對於十三年以後本黨之努力奮鬥極端贊助、盼望其依次完成、至於有一部分人對於三民主義之信仰、容不免有不同的態度、就各尊所聞、各行所知來說、似乎不能強之使歸一致、然而仔細想來、民族主義、是要使吾民族在國際取得自由平等、而**互相提攜**以進於大同、民權主義、是要確定了民爲邦本、而同時防止現行的民主制度之各種流弊、民生主義、是要使國家的生存、人民的生活、得到進步與發展、而同時防止現行的經濟制度、相傾軋相陵轢之各種流弊、其所涵之意義、在根本上原沒有什麼參差的地方、卽使在枝節上有些有參差、但當這危急存亡的時候、以一個主義來統一全國人民之行動、是救國的**不二法門**因爲在同一空間時間之內、有兩個主義存在、是不可能的、若要另外實現一個理想着的主義、則不能不先將這一個存在着的主義、予以打倒、所以不但積極的方面、要謀理想着的主義之發生長成及其普徧、而且消極的方面、還要謀存在着的主義之破壞及消滅、其惹起之糾紛與其因相衝突、而相消失之力量、都是整個民族的損失、這倘整個國家整個民族的損失、在平時尙且可惜、在危急存亡的時候、豈不更可痛呢、其在產業界、例如勞動者與企業者階級間的情感利益、原不相同、倘能爲整個國家整個民族的情感利益打算、而互相調和、以**歸於一致**豈有在知識界反堅執門戶之見、而不肯相容之理、然則就存在着的主義、加以扶持、斯其發達、俾能達到救國之目的、知識界之有力份子、定能欣然爲之而無所托格的、那麼國民大會之第三基礎、也於此建立了、簡括說來、我們對於國民大會的前途、以滿腔熱誠、期望本黨同志相與戮力、來完成三民主義的建設、同時以滿腔熱誠、期望非黨員之各界有力份子也**相與戮力**來完成三民主義的建設、我們相信本黨同志、對於非黨員之各界有力份子、必能本推賢讓能之精神、以期集中人才挽救國命、我們同時相信非黨員之各界有力份子、必能本同舟共濟之精神、在一個主義之下、在一個確能救國的三民主義之下、共同奮鬥、以期貫澈國民革命之使命、完成中華民國之建設、

孔特使今明日由英赴日內瓦
昨與鄒琳等互相通話
囑准發行川賑災公債

本市息　我國特派赴英參加英王喬治六世加冕典禮之特使孔祥熙氏於昨日下午七時許、由倫敦以無線電話、與財政部鄒琳徐堪兩次長及中央兩行副總裁陳行通話、除互相問候外、孔氏對於最近數日內之財政金融情形及振災狀況垂詢頗詳、當由鄒徐兩次長報告振災情形、孔特使當囑鄒徐兩次長、對於四川振災公債准予發行、以救災黎云、又陳副總裁報告、謂現在外匯有加無減、法幣信用、益臻穩固云、聞孔特使以在英任務告竣、定於今日（念五日）或明日（念六日）離倫敦赴日內瓦、約留一週、於下月一日、由日內瓦赴巴黎、九日轉柏林、均係考察經濟建設、十六日由歐乘輪赴美、念一日可抵紐約、接受耶魯大學博士學位、孔氏在美居留時間擬稍長、除考察各項經濟建設外、並就便與美政府當局會晤、對於去年陳光甫氏與美白銀契約、作更進一步之商討云、

中央社南京念四日電　財部息、孔祥熙現在歐考察各國財政經濟建設情形、擬下月念三日前由歐赴美、參加耶魯大學法學博士學位頒授禮、預定九月啓程歸國、十月可抵滬、

中央社倫敦念四日路透電　今日爲中國慶賀英王加冕典禮、特使孔祥熙在英京最後之一日、終日極爲忙碌、孔氏於清晨卽出訪英自治領大臣馬爾康麥唐納、商務大臣任錫曼、及澳洲總理萊恩斯等、商討太平洋諸國間協定之可能性、中午復在卡爾頓偉樂部、與英國國立省銀行董事李佛特爾勳爵同膳、下午中國郭大使復在大使館舉行茶會、爲中國慶賀加冕典禮代表團全體人員餞行、被邀參加者共數百人、內有倫敦外交團各重要人物、各自治領特派員、倫敦市長及市長夫人、及各界領袖、孔特使及副使陳紹寬、將於明日赴日內瓦、參加國聯大會、再則中國代表團全體人員、此次在英均極愉快、陳副使對於此次海軍檢閱、尤爲與奮、惟以酬應紛繁之故、對於英陸軍之技術方面、未能儘量考查、頗望日後再行來英、從事該方面之考察云、

于學忠等定廿八日由滬飛汴
參加三省軍整會首次會議
繆澂流吳克仁今晨先飛往

中央社南京念四日電　于學忠、何柱國、王樹常、以豫皖蘇軍事整理委員會首次會定下月一日在汴舉行、現擬於念七日離京赴滬、念八日由滬乘歐亞機飛鄭轉汴參加、于等並已向歐亞公司預購飛機票四張、

本報南京念四日電　王樹常念四日晨謁林主席請訓、日內赴汴就職、

本報南京念四日電　高鴻雲奉劉多荃電召、念四日晨赴滬、

本報西安念四日電　師長孔令恂念四日晨由西安抵京、留數日返防、

本市息　第五十七軍軍長繆澂流、第六十七軍軍長吳克仁、日前先後由京到滬、探視第四十九軍軍長劉多荃之傷況、兼購製服裝等私務、茲已事畢、因蘇豫皖三省軍事整理委員會決下月一日舉行首次會議、故在滬不擬久留、定於今晨六時三十分、卽聯袂乘歐亞航空公司機飛返豫省防次、候期出席軍整會議云、

本報蚌埠念四日電　蘇綏署移淮陰、辦公廳人員裝具、念四日由蚌乘船東運、各處續開、直屬團隊撥入各軍編制、

西安綏署已結束

中央社西安二十四日電　西安綏靖公署前奉國民政府命令及蔣委員長電令、以楊主任呈請辭職業予照准、西安綏靖公署及第十八路總指揮部應卽撤銷、所有部隊、改歸陸軍第三十八軍管轄、署內人員、着送西安行營設法安置、該署奉令後、當經遵照辦理結束、除部隊改歸三十八軍管轄、並將署內人員一部送請行營設法安置外、餘均分撥所轄各部隊、及黃龍山兵工屯墾局服務、並咨送省府及各機關、量予安插、關防官章等、亦截角呈繳行營、本月二十日、一切事宜已結束告竣、遂於是日撤消云、

國府紀念週林主席講
我國國際貿易問題
每年入超甚鉅現金外流
希望全國民衆實行節約

中央社南京念四日電　國府念四日晨舉行紀念週、到于右任鄧家彥陳訓泳陳其采呂超魏懷等、暨國府及各院部會職員共四百餘人、由林主席領導行禮後、並講「我國國際貿易問題」首述我國國際貿易情形、謂近代我國國際貿易、係在清代中葉以後、方逐漸展開其特色、即每年均有很大入超、除一八六四年及一八七二年到一八七六年有相當出超外、從一八七七年起到現在此六十年間、無不是入超、且入超數字是年比年增高、如民念一年入超數字、達八萬萬元之多、我們研究入超原因、很明顯是由於進口貨物增加與出品貿易減少緣故、再分言之、進口增加原因、乃由於從前我國關稅不能自主、對外貨進口不能自由加以限制、至出口減少原因、却由於我生產技術落後、貨物不能精良、交通不便、對外沒有直接貿易、沒有宣傳工作、國內生產不能明瞭國際市場情形種種事實造成的、再次述入超對於我國經濟方面影響、謂在輸入方面、我國工業農業不能發展、商業亦難望存立、在輸出方面、因輸出抵不過輸入、結果使大量現金流出、造成國內金融枯竭現象、從前還有大宗華僑匯款來抵補、但近年因世界不景氣、亦逐年減少、於是在全國金融上發生的影響、亦無法避免、並謂原來入超對一國經濟不一定就是壞影響、須視其入超性質如何、但我國輸入品大部分屬於消費、且多爲奢侈品、有人單把裝飾和飲食品加以統計、從民元至念三年、輸入總數年達十八億二千萬兩、每年平均約有七千萬元、所謂裝飾品、即香水脂粉、化妝品、花邊、眞假首飾四項、飲食品即捲烟雪茄烟葉、酒類、汽水、糖菓、餅干、乾鮮水菓、參翅等等、對於此種物品、對於國家建設、何嘗有利、它是可以根本破壞我國經濟命脈、對於此點、希望各位注意、末稱、本席覺得要消除入超、除由政府繼續各種保護和獎勵政策之外、最爲有效而又簡單易行、希望全國民衆一致實行節約、減少對於消費品、尤其是奢侈消耗、倘能做去、我相信經相當時期、定有很好的效果、

念六年度 財政中心工作計劃
將呈政院審核

本報南京念四日電　鄒琳念四日諭各司署處、擬具念六年財政中心工作計劃、彙呈政院審核、聞關於鹽稅整頓、所得稅推行、遺產稅開辦、確立地方預算、繼續廢除苛雜、均將於下年度中心工作內詳細規劃、

財部改聘 中央造幣廠審委

中央社南京念四日電　中央造幣廠審查委員會本屆委員聘期已滿、依法應由財部續加聘任、現悉舊任本屆各委中、除張嘉璈陳介因在京另任公職、已由該部改聘王紹賢李國欽接充外、餘則一律續聘聯任、

中農行 總行應設南京
三年內得暫設滬

中央社南京念四日電　中國農民銀行條例第三條、規定總行應設漢口、該行總行現已由漢遷滬、特呈財部轉呈政院、請將該條文修正、以符事實、政院頃已批准、將該條文修正爲中國農民銀行總行、應設南京、惟三年內得暫設上海、一面咨請立法院審議、

公務員 飛機捐延期一年
府令飭屬遵照

中央社南京念四日電　國府頃通令直轄各機關、公務員飛機捐延期一年、仰飭屬遵照、

司法院解釋 侮辱誹謗自訴疑義

本報南京念四日電　司法院解釋侮辱及誹謗等罪自訴疑義、（一）一行爲而犯侮辱誹謗罪、如一部分之被害人、僅就侮辱與誹謗罪、經判決後提起上訴、其有關係之誹謗罪、依審判不可分之原則、第二審法院仍應併予審理、（二）前項情形、如其他被害人在侮辱罪上訴中、對誹謗罪復向第一審法院提起自訴、該法院應依刑事訴訟法二九五條第一款、諭知不受理、若誤爲有罪之判決、確定後、祇得以非常上訴救濟、

社評
軍事整理之期望
裕

中國在完成眞正統一之過程中，有一事最值得注意者，爲豫皖蘇三省軍事之整理；關於三省軍事整理之入手辦法者，爲舊東北軍之整理。

在一個統一國家，軍隊番號編制不能一律，各軍餉需不能統籌發給，各軍防地可以自由劃分，軍令各有其服從之主體，此無論就任何特殊情形言之，均非爲一統一國家應有之現象。中國既成爲統一國家，則對於鞏固統一之對內與對外之軍力，非特在編制上應求其形式之整齊劃一，卽在實質上亦應求其合於國軍化之標準。此次舊東北軍之整理，頗能符合於吾人之所期望者。蓋整理東北軍之辦法，據吾人所已知者，不過使原有之五軍軍制，限期於七月一日改編竣事，防地仍須遵照中央原指定之地點，各軍餉薪自七月一日起由中央直接發給，此不過在編制上求其形式之整齊劃一，在實質上求其合於國軍化之標準而已。此爲現代國家統一軍政軍令必要之圖，實能泯除地方割據之嫌疑，形成中央集權之規制，欲求國家軍力之增强，實應自此始。

舊東北軍部屬多深明大義，對於此次整理命令，既一致服從，一致擁護，吾人除深致其佩慰之忱外，同時並希望今後誠宜認清此次整理之意義，積極努力，共向復興民族最大之目標，勇往前進，則不特其自身可成爲捍衛國家之勁旅，亦且可成爲整理軍之良好楷模；蓋東北軍之整理，爲豫皖蘇三省軍事之始；三省軍事之整理，又將爲全國軍事整理之始。中國軍隊，尙有頗多編制未能統一，防地未能由中央支配者，此亦爲無可否認之事。此種畸形狀態，實爲復興民族抵禦外侮最大之阻力。此次舊東北軍經過整理以後，其實質上必能更進於國軍化，原無可疑義，此項辦法，因有良好之榜樣在，必能爲其他軍隊樂於接受而效法者。中國完成其眞正統一之過程，自豫皖蘇三省軍事始；此非爲舊東北軍無上之光榮乎？吾人極希望舊東北部屬有更進步之努力，完成其使命，增益其光榮！

法部修正 法院傍聽規則

本報南京念四日電　法部修正法院旁聽規則、無重要變更、第八條修正爲「旁聽人不守旁聽規則者、得勸止之、不聽者、由審判長照法院組織法所定、分別予以處分、」

鐵部財產估計會議 昨日仍續開審查會

中央社南京念四日電　鐵部鐵路財產估計會議、因各項提案尚未審查完竣、念四日上午仍繼續召開分組審查會、下午休會半日、定念五日再召開大會、討論各組審查報告、

小麥檢驗 監理處卽成立
發表正副處長

中央社南京念四日電　實部爲執行小麥檢驗及取締攙水攙雜、暨研究或試行小麥分級起見、現決定分別與小麥產地各省府合辦小麥檢驗所及分所、業經訂定各省小麥檢驗所組織通則八條、及令國產檢驗委員會從速籌設小麥檢驗監理處、以爲統籌辦理機關、並於念四日發表沈宗瀚徐季吾爲監理處正副處長、該監理處日內卽可在全國稻麥改進所餘屋成立辦公、

度量衡局請用 新制度量衡單位名稱

中央社南京念四日電　實部據全國度量衡局呈請各公司廠商人民請求各項註册登記等案、嗣後如發現有不合新制度量衡單位名稱者、請飭令改正再行受理、並請於重編各機關通用物品國貨清册時、一律改用新制度量衡單位名稱、實部現對所請各節、已核准辦理、

四路軍參謀長 繆培南宣誓就職

中央社廣州念四日電　四路軍參謀長繆培南、念四日在總部紀念週後宣誓就職、到余漢謀、香翰屏、前參謀長徐景唐、暨各師旅長全體官佐共三百餘人、余漢謀監誓致訓、繆答詞、儀式隆重、禮成全體在廣益堂宴叙、列隊歡送徐氏去任、

新任教次 周炳琳到部視事

中央社南京念四日電　周炳琳念四日晨赴教部參加紀念週、當由王世杰向全體職員介紹、旋卽視事、下午記者往訪、據談、本人因初到部、對部務尙不盡明瞭、故目前未決定何項工作計劃、惟有襄助部長及與各同人一致努力、以促進全國教育發展、

劉航琛關吉玉
對川局奠安草定方案
俟劉湘電覆卽商實施步驟
川振災公債將提政院通過

中央社南京念四日電　旬日來、川中諸訴繁興、人心不安、自經川主席劉湘派劉航琛關吉玉攜帶手書來京、晉謁中樞當局面陳後、疑雲爲之一掃、劉關連日曾數度晉謁張羣何應欽、吳鼎昌等、對川局熟籌徹底奠安之策、聞已根據劉主席軍政軍令統一於中央、及川軍國軍化之誠懇諾言、草定方案、電川徵詢意見、一俟劉主席復電到京、卽可續商實施步驟、多數旅京川人、且有電請劉主席親自來京一行者、至救濟川災、事關急切、仍由中央飭關係部會負責進行、決不致受任何影響而停頓、發行川省振災公債一案、中央除已先分兩期發行外、其第一期公債基金、中央並允設法補助、

又財部首席秘書魯佩璋、念四日晚宴劉關及湘財長尹任先、邀高秉坊汪滔等作陪、叙談盡歡始散、

本報南京念四日電　川發行賑災公債、經劉航琛關吉玉向財部請示結果、已由財部指示、決定以川救災準備金作担保、發行一千二百萬元、惟本年度救災準備金撥充基金、尚短百念萬、其付息、另由中央設法補助、下年度起、川省地方預算、將該省救災準備金增列數額、以足撥付該項公債基金之用、該項公債原則、卽提政院通過、送立院審議、如立法程序、趕及下月一日可發行、俟政院通過、劉關卽赴滬、向金融界接洽抵押、

中央社南京念四日電　劉航琛在京連日謁中樞各當局請示川省軍政各問題、已有頭緒、王代院長定念五日晨召見垂詢川情、有所指示、劉三日內赴滬飛川覆命、

本報漢口念四日電　成都電、劉湘念四日通電各省市政府、詳述籌振川災經過、對近傳川省府扣留振款一說、亦有所剖白、電末有謂近聞各地報章、刊載川省府扣留振款之謠、中央撥發、公債貼現之七十餘萬元、十八日始自京匯川、省府既不經手、何從扣留等語、

中央社成都念四日電　中央撥發川省振款七十一萬四千餘元、省賑會巳悉數收訖、該會現復另撥各方捐款六萬餘元、連日中政會匯來之各款、一併配給重災及邊遠各縣、所有款項、概由中央銀行換成一元以下法幣、專人運赴災區散放、計綦江三萬六千、南溪二萬二千五、江安二萬五千、合江三萬五千、納谿一萬、奉節三萬、二千五、岳池四萬、南部六萬五千、武勝三萬五千、儀隴三萬一千、潼南三萬五千、鹽亭三萬四千、劍閣二萬七千五、蒼溪兩萬六千、廣元二萬六千、閬中三萬四千、昭化一萬五千、北川三千五、平武一萬、達縣五萬四千、巴中五萬六千、宣漢三萬五千、通江二萬三千五、南江二萬五千、靖化三千、萬三千、樂至二萬一千、松潘二千五、理番三千、懋功七千、茂縣三千、汶川一千、

東大學生 中止南下

中央社徐州念四日電　東北大學留平學生三百餘人、十九日由平南下擬晉京對遷校事有所陳請、念二日車抵柳泉暫憩、教部特派郭蓮峯、會同銅山專員邵漢元及胡宗南于學忠所派人員赴柳、懇切勸導、並允將所陳意見、轉達當局、該生等至爲感動、當卽決定中止南下、於念三日夜十一時離柳、原車回平、郭邵等亦卽返徐、郭念四日晚車返京、

森島昨召開
華北各地日領會議
京某高級機關斥 平津某國報紙造謠
各地武官會議亦繼起舉行

本報天津二十四日電　華北日領會議、二十四晨九時、在英租界日領官邸召開、出席森島、加藤、堀內、有野、大鷹、中根、及駐津全體領事、森島首報告日外省訓令、繼聽取各地領事之報告、午同應田代在司令官邸招宴、橋本久保均參加、席間略有所討論、午後三時、領事會議續開、對華北各種問題協議甚久、六時始散、有野二十四日晚九時返濟、森島定二十五日返平轉通、日軍部將俟柴山由滬來津後、召各地武官會議、就日領會議所得、稅論、作重要商議、

中央社天津念四日電　日使館參事官森島守人抵津後、念四日晨九時在英租界日總領官邸、召集在津之青島領事大鷹、濟南領事有野、津總領事堀內、張家口領事中根、北平使館代辦加藤等、舉行會議、聞會議內容、首由森島報告日外務省訓令、繼由各領事分就各地情勢提出報告、旋就各項問題交換意見、午始散、下午繼續開會、

英下院詢問 中國走私問題
日否認負走私責 英不苟同日見解

中央社倫敦念四日路透電　外部次官克蘭波今日在下院答保守黨議員摩林之問話、謂日政府對英政府之交涉、始終否認負華北走私之責、以爲走私、乃中國稅率過高與行政效率不足所致、日本不能阻止此種行爲、英政府則聲明中國稅率容有過高之處、但日政府所抱之見解、英政府實不能苟同、英政府對於此事、當然予以密切之注視云、保守黨議員查爾頓請政府宣佈出口信用担保局駐華代表巴特里克使命之結果、海外貿易部華萊斯答稱、巴氏職務、在調查担保提議並以其見聞報告海外貿易部、俾根據其報告、決定辦法、此項報告、專言出口商之營業情形、故未可公布、巴氏在華未久、吾人必須予以機會云、

本報北平念四日電　平廣安門車站、念四日午破獲走私人造絲多件、値五千元、

東北軍官眷屬
▲八百六十八人昨晚抵平

本報北平念四日電　東北軍官眷屬八百六十八人、念四日晚十時由蚌專車抵平、無親友可投奔者、暫由地方收容、

劉尙清等 昨補行宣誓

中央社安慶念四日電　新任皖主席劉尙清及各廳委補行宣誓就職典禮、念四日晨九時在省府大禮堂舉行、到中央監誓員苗培成、國府行政院監誓員陳福民、宣誓人劉尙清、金鏞、魏鑑、劉貽燕、楊綿仲、楊廉、戴戟、陳治青、及黨政軍全體工作人員、各機關各學校各團體代表、各報社記者、約二千餘人、儀式至爲隆重、宣誓人舉右手宣誓畢、首由中央監誓員苗培成致訓詞、勉以四點、（一）奉行主義、（二）注重縣政、（三）善用民力、（四）認眞考核、次由國府監誓員陳福民訓詞、省黨部代表徐警予、安徽大學校長李順卿相繼致詞、末由劉尙清答詞、對監誓員訓勉各點、表示誠懇接受、勉力實行、至午攝影禮成、

湯恩伯李服膺 謁傳報告防務

本報北平念四日電　湯恩伯李服膺念四日由集甯到綏謁傳作義、報告防務、念五日傳湯等將商防地、布置事宜、門炳岳、念五日可到、湯談、察北匪準備犯綏、但我防地鞏固、本人與傳主席對綏東防務商定後、卽返防、

本報萬全念四日電　張北駐軍換防、特關長星月、念三日晚赴沽源多倫園場、檢點劉桂堂匪部、

本報萬全念四日電　某方在承德組情報機關、收買漢奸、

法兩飛行家 今可飛抵滬

本市息　法飛行家杜萊特及米希萊蒂、作巴黎東京間長途飛行、擬創造一新紀錄、原定昨晚十一時抵滬、但截至昨晚十二時、本市法當局方面、接該機報告、該機係昨晚十時五十分由印度阿拉哈巴地方、飛抵越南河內、旋於十二時繼續飛往香港、約四五小時卽可到達該處、如照預定行程、不還飛日本、則今晨七時始可抵滬、

中央社巴黎念三日哈瓦斯電　法國飛行家杜萊特與米希萊蒂所駕飛機、昨日午前六時、自巴黎出發、企圖在一百小時以內飛達日本東京、已於本日午刻（格林威治時間）、在印度加拉基城降落、稍作停留之後、卽當賡續起飛、小巴黎人報頃登載二人自加拉基發來電訊、略稱「吾人茲已安抵加拉基城、沿途風沙蔽天、氣候酷熱、而尤以波斯灣一帶爲甚、計其地溫度、達攝氏表四十六度」云云、

中央社緬甸阿克亞勃城念四日哈瓦斯電　法國飛行家杜萊特與米希萊蒂二人、今日晨間、自印度阿拉哈巴地方彭魯利飛機場出發之後、業於午前六時十五分（格林威治時間）、在此間降落、

中央社巴黎念四日哈瓦斯電　法國飛行家杜萊特與米希萊蒂、本日午前六時十五分（格林威治時間）、飛抵緬甸阿克亞勃城之後、稍事休息、卽行起飛、而於午前十一時二十分、飛抵越南老撾國首府維埃蒂亞納城、旋於十一時四十分（上海時間爲今晨七時四十分）賡續飛往河內、

中央社河內二十四日路透電　法飛行家杜萊特及米希萊蒂二人、今晨一時十五分飛抵印度阿拉哈巴之巴姆勞里飛行場、卽於今晨五時十五分直放河內、約於今日下午二時可望飛抵此處、如飛行一切順利、今夜十一時可望抵滬、此爲彼二人第二次作巴黎東京間百小時之飛行、其第一次因在安南被迫下降、未能成功、並自法航空部懸獎金三千鎊後、前此應徵作此兩京間百小時之飛行者、有夏比之單獨飛行、有台尼斯與里培爾以及畢薩維與戈爾耐等之雙人飛行等、但均未能成功云、

中央社河內念四日路透電　法飛行家杜萊特與米希萊蒂二人、今夜十時五十五分（上海時候）抵此、閱一小時三十五分鐘後卽起飛赴香港、

智利考察團 定今晨離京北上

中央社南京念四日電　智利考察團全體團員、念四日上午九時赴中大參觀、由羅家倫招待、並引導參觀各處、旋往中央廣播電台參觀、返旅社後、國府參軍長呂超、持林主席名片、到旅社代表主席答拜、該團人員略談、卽辭出、十一時該團團長埃拉組利滋率團員費克魯等、赴僑委會拜謁陳樹人致敬、下午一時、該團全體人員在國際聯歡社午宴、並邀請中宣部邵部長、王外長、吳實長等多人參加、席間埃氏起立致詞、首向我國長官申謝各方招待盛意、繼對我國固有文化及新建設表示欽佩、末謂希望中智兩國人民、交誼益篤、商業關係日愈發展等語、王部長致答詞、對首次來華之智利考察團、表示熱烈歡迎、並謂中智兩國之貿易、前途發展、不可限量、希望今後兩國在政治及商業上更進入新階段等語、至二時許始盡歡而散、宴畢復隨招待人員參觀永利硫酸錏廠、及全國手工藝展會、下午五時半、中宣部邵部長、在外部郊球場舉行茶會招待該團人員、並邀請各部會長官等多人參加、至七時始散、晚八時陳樹人歡宴該團人員、該團定念五日晨離京赴平津等處參觀、

時人行蹤

▲吳稚暉（本市）吳稚暉氏、昨日午後四時、乘坐滬平通車返京、

▲陳立夫王伯羣（本市）陳立夫王伯羣等、前夜連袂由京來滬、昨晨抵此、

▲曾養甫（本市）曾養甫日前由京來滬、現寓祁齊路其友陳某家、連日出外訪晤親友甚忙、聞曾氏擬於日內赴杭一行、至何時赴粵尙無定期、

▲程天固（南京）程天固觀察湘贛各省實業建設情形公畢、二十二日晚返京、二十四日到實部辦公、程此行計歷時月餘、對各省實業建設情形、視察極爲詳盡、

▲沈克非（南京）中央醫院長沈克非、出國考察、定二十四日晚赴滬候輪、

▲張貞（福州）張貞前由廈抵省、陳儀念三日晚在省府歡宴、張念四日返廈候輪返京、

▲許閣森（南京）英大使許閣森、念四日晨七時由京乘滬平通車北上、赴平避暑、

▲詹森（北平）美大使詹森由京北上、念四日下午二時抵平、日內卽赴北戴河避暑、

▲何東（本市）何東爵士於日前入京、晉謁中樞當局、業已公畢、於昨晚九時二十分由京乘車返滬、擬在滬暫住、料理私務、是否將赴華北一行、或逕返香港、數日內再行決定云、

▲天羽（東京）新任駐瑞士公使天羽英二、今晨由東京首途、往遊中國等處、而後赴瑞士、渠定五月二十六日在神戶乘上海丸出發、二十八日可抵上海、預料六月下旬可返東京、

褚民誼今抵長沙

中央社長沙念四日電　京滇公路週覽團南路隊念三日抵衡陽、念四日遊南岳、褚團長先率團員十人念五日抵長沙、

劉瑞恒視察閩疫區
昨午到漳轉龍岩

本報廈門念四日電　劉瑞恒偕楊永年自省南下視察疫區經福清莆田惠安、念三日到泉、念四日午到漳、午後赴龍岩、定念六日來廈卽回京、據劉談、中央對根絕閩省鼠疫、已會同閩省府、商定整個計劃、交由楊永年負責實施、閩南防疫所已在泉成立辦公、

法德比贊同英建議
西政府不願討論
國民軍以英建議不適用
義與德國覆文亦未送出

中央社倫敦念四日路透電　法德比三國對於英國所提出西班牙停戰之建議・雖予贊同・然最有關係之方面則反對之・據瓦倫西亞傳來之消息、西班牙共和政府於開會討論四小時後・決定非至叛軍完全肅清後・決無和平可言・同時蒲爾哥斯各報紙一致抨擊此項提議、官場謂不能討論此議、因其為國民軍仇敵方面之一種緩兵策略也・

中央社倫敦念三日哈瓦斯電　英國政府日昨向各關係國提出建議、主張西班牙內戰當事雙方、暫時停戰、以便各國志願兵、得自該國撤退、關於此事、外交界人士頃證實、德國政府覆文、業已遞到倫敦、其內容對於西國停戰計劃、在原則上表示贊同、但同時說明實行上殊多困難・請英國加以注意・外交界人士以為德國此項復文、表示較為妥協之態度・已無可疑・今後進行談判・當可藉此為根據云・至於義大利復文・尚未發出・按之羅馬方面消息、當俟該國外交部長齊亞諾自匈牙利返國之後、始可送出、又蘇聯政府亦尚未提出復文云・　西班牙內亂不干涉辦法調整委員會、現定於明日開會、討論專家股員會報告書、其內容係就各國志願兵撤退問題、提出若干項最切實之方式、以供採納、但與英國政府向各關係國所進行之接洽、其用意在於便利小組委員會之工作者、乃係截然兩事云、

中央社薩拉蒙加念四日哈瓦斯電　關於英國政府所提出之外國志願兵自西班牙撤退一項建議、國民軍當局方面頃宣稱、外國人加入我方隊伍作戰、僅有客籍軍隊、而無他國志願兵、以故英國建議、對於國民軍方面不能適用云、

國聯政院常會開會
主席團會議尚有待
日願攤派技術經費

中央社日內瓦念四日哈瓦斯電　國聯行政院第九十七屆常會、定於本日午後五時開會、主席厄瓜多國代表葛佛院、預定先舉行非公開會議、規定議事日程、其內容當包括問題二十個、其中最重要者、厥為叙利亞境內散嘉克區域問題、暨西班牙共和政府關於外國干預內戰所提出之申訴、此外行政院對於軍縮會議主席團、暨盟約修改問題二十八個委員會開會日期、亦當予以規定、特軍縮會議主席團、英國代表即該國外務次官克蘭波助爵、須遲至本星期六日始能抵此、因主席團會議在下星期一日之前、當不致開會耳、

中央社日內瓦念四日哈瓦斯電　關於日本政府願在一九三六年度攤派國聯會各種技術委員會經費共三萬五千金佛郎一事、國聯行政院當於本屆會期內、加以接受、查此項攤款、係以美國現行辦法為藍本、而以該國在實際上參加工作者為限、至國聯祕書處暨其他各委員會所需經費、均不在內、

包爾溫將辭職
新閣人選大致已決定
現任財相張伯倫起組新閣
財相將為西門外相無更動

中央社倫敦念四日路透電　本星期已為首相包爾溫在下院服務之最後一週、包氏自一九〇八年迄今、連任下院議員之職者、已近三十年、本週星期五日、包爾溫將先至下院、然後驅車至白金漢宮、向英王遞呈辭表、並推薦現任財相張伯倫起組新閣、張伯倫奉命後、繼即入宮接受組閣之命、據云包爾溫及其繼任者之間、對於新閣之人選、已有長時間之磋商、改組手續、不日當可就緒、衆信內閣大規模之變更、恐其影響國策之進行、或不致施行、惟屆年終之時、則將略有變動云、並聞包爾溫辭職之後、英王將授以伯爵之封號、列席於上院之中、其子奧立佛為社會黨黨員、亦將授以子爵之封號、並聞繼張伯倫為財相者、為現任內相西門、而衛生大臣伍德則頗有調任內相之呼聲、再則掌璽大臣哈立法克斯將繼麥唐納任樞密大臣、而商務大臣任錫曼、則將繼哈立法克斯任掌璽大臣、外相大致無更動云

國聯擯棄阿代表
英名流抗議
責不應棄道德制裁

中央社倫敦念四日哈瓦斯電　國聯會大會定於本月念六日舉行臨時會議、屆時阿比西尼亞國皇帝、若果派遣代表團前往出席、則該國或將被擯於國聯會之外、關於此事、英國政界教育界人士、尤其自由黨領袖前首相勞合喬治、與辛克萊爵士、保守黨下議員亞項爾公爵夫人、超然派下議員賴斯彭女士、國聯會同志會主席墨勒教授、副主席台維斯勛爵、頃特聯名、發表公開函件、登載泰晤士報、提出抗議、略謂國聯會對於義大利國、前此既未採取軍事制裁辦法、今茲並將放棄道德上制裁之議乎云、

巴力斯坦委會建議
將劃分巴力斯坦
猶太人反對新計劃

國民海通社念四日倫敦電　巴力斯坦皇家委員會將於下星期完成其工作、此間政界相信該委員會報告書、將於六月初提交內閣、主要建議、為劃分巴力斯坦、設立（一）猶太邦、屬於不列顛帝國、（二）阿刺伯邦、屬於迦台尼亞之阿刺伯酋長、猶太邦將加入國聯會、使猶太人獲得國際地位、據聞巴力斯坦之劃分、大約自蓋立里湖、至紅海成一直線、海發變成國際海港、基督教之聖地、耶路撒冷、貝斯萊姆、那柴里斯等地、設立英國委任統治地、據稱皇家委員會之建議、對於少數民族之保護問題、移民問題、行政問題等項、均有所規定云、

國民海通社二十四日倫敦電　巴力斯坦猶太民族主義者、於知悉劃分巴力斯坦之計劃後、立即召集會議、主席勒羅台滋基警告聽衆曰、猶太人鑑於此項計劃、不能接受、應即準備猛烈之奮門、猶太人擬將巴力斯坦為組成國家、不能同意於任何限制也、猶太民族主義者政治委員會主席顧特曼亦宣稱、猶太人可以反對巴力斯坦關於移民及購地之限制云、

赴日內瓦
艾登過法
法外長亦前往

中央社巴黎念三日哈瓦斯電　英國外相艾登本日午後六時、乘飛機自倫敦抵此、當赴英國大使館略事休息、並由大使斐浦士爵士、邀其便酌、法國國務總理勃魯姆時亦在座、二人曾就各項國際問題、進行談話、事後艾登即於當晚、賡續登程、前往日內瓦、

中央社日內瓦念四日哈瓦斯電　法國外交部長台爾博斯、於昨晚自巴黎到達此間、出席國聯行政院會議、暨大會臨時會議、

英遜王擬乘遊艇
往地中海度蜜月
新聞記者大忙碌

中央社倫敦念四日哈瓦斯電　每日快報頃載稱、遜王溫德莎公爵與華斐爾女士結婚之後、擬乘遊艇往地中海上作蜜月旅行、其行踪擬由法國科西嘉島、非洲法屬都尼西亞、希臘鄰近各島、暨南斯拉夫國達爾瑪西亞省沿海一帶、並聞公爵業已派員與法國馬賽港及加納城各船東、磋商購艇事宜、並聞英國德特萊勛爵或將以自備遊艇、供遜王乘坐云、

中央社法國都爾城二十三日哈瓦斯電　英國遜王溫德莎公爵之發言人、即美國人羅萊斯、頃向報界發表談話、略謂遜王於六月三日結婚時、邀請觀禮者之名單、當於日內正式發表、至遜王結婚之後、將往何處渡蜜月、則此際尚未決定、又謂美國某某數報、登載消息、謂華斐爾女士業已定製新裝七十五襲、糚奩甚為富麗、遜王本人、則於暇時用『華利斯』（華斐爾女士之閨名）藍色絨線、親自織製背心云云、溫德莎公爵閱悉後、不勝憤怒、今後若再有此種捏造消息、登載報端、則公爵即當不復向報界發表任何談話云、今日午後有美國某通訊社攝影員一人、意圖越牆入剛德別墅、拍攝照片、當被偵探加以拘捕、

倫敦公共汽車
工潮將結束
罷工代表將集會

中央社倫敦念三日哈瓦斯電　倫敦區公共汽車罷工者代表、將於明日開會、討論工潮形勢、足見工潮將近結束、按罷工運動、係於本月一日爆發、至今日為止、罷工委員會津貼工人之款項、已達數萬鎊之多、

煤油大王遺產
大都為流動性質
總額約十萬萬左右

中央社紐約念三日路透電　據今晨煤油大王洛基斐勒家屬發言人稱、病逝於佛洛里達州台頓那海灘之洛基斐勒、其所遺之資產、在比較上為數甚少、且大都為流動性質、渠生前樂善好施、耗其巨資於慈善事業、並將其所有資產一大部份、移讓於其子云、

國民新聞社念三日紐約電　世界最大富翁洛基斐勒昨已作古、其一生所掌事業、財產總值約在美金五十五萬萬元以上、晚年收入年約五千萬元、而其最初投資於本雪爾文尼亞州油田者、不過七萬五千元而已、其經商手段、即在設法吸收同行、合併成為一大托辣斯、即百萬元資本之美孚油公司是也、洛基斐勒固善經商、但亦樂善好施、一生捐公益及慈善事業之款、尚無確實統計、但在十年以前、聞已超過五萬萬元、至其私人財產當在十萬萬元左右、「煤油大王」之稱號現為其子世襲矣、

國民新聞社廿三日富洛立達州澳蒙特海濱電　美國煤油大王洛基斐勒逝世原因、今日據其私人醫生宣布、係心臟肌肉硬化所致、即心臟衰老停止作用、臨終並無遺言、

愛沙尼亞
禁止德青年露營
須經登記後始准

國民海通社二十四日萊維爾電　愛沙尼亞教育部長發表命令、規定青年團體於登記後、始准露營、德國青年團體、目前尚未登記、故不得能露營云、

北極探險成功
定名為聯邦極站
三機準備續飛北極
各方電賀探險勝利

塔斯社念四日莫斯科電　現在盧道夫島之飛機三架、方等待氣候改良、繼續飛北極、該島方與北極隨時交換無線電消息、念三日上午、島上氣候甚適飛行、但極方視線不佳、不能開往、嗣後島上氣候亦變惡劣云、

塔斯社念三日莫斯科電　北極浮冰上新設科學站、業經列入蘇聯各北冰洋站內、名為（北極）第五十六號、無線電台呼號為「UPOL」（聯邦極站）、

塔斯社念三日莫斯科電　北極新設冰洋站人員巴帕甯、克倫克爾、秀爾學夫、費道洛夫四人、一致無線電與眞理報云、一揭發北極的萬世祕密之責任令屬吾人、吾等深感榮幸、吾等將竭盡全力、以完成黨國付與的光榮而負責的任務、以供蘇聯科學界將獲所有必須的材料、以供澈底探察北冰洋之用、吾人在北極工作毫無顧慮、因深知吾等的事業必可成功、在此後長久的歲月中、吾人決不感覺孤寂、因知吾人之後方、有整個億兆人民的協和蘇聯為後盾、吾等要求蘇聯政府名此浮游的極站為「斯達林站」、

塔斯社念三日莫斯科電　蘇聯全國各地發來賀電、紛紛如雪、均對此次北極探險隊之光榮勝利、表示歡悅及欣佩、世界各國亦有賀電發來云、

荷蘭政府
將兩大錫廠合併
資本多為政府投資

中央社海牙念三日路透電　荷蘭政府現已向議院提出議案、將旁卡及別立頓二錫廠合併、資本規定為五千五百萬弗洛林（荷幣名）、總事務所設海牙、公司資本百分之九十為政府投資云、

巴黎地底火車
離奇命案未破獲
行兇情形覆演明悉

中央社巴黎念四日哈瓦斯電　本城地底火車中、前於本月十六日發生離奇命案一起、緣有少婦名杜羅夫人者、於是日午後六時二十四分、在東區「夏朗東門」搭乘地底火車、當在頭等一車廂中就坐、迨火車抵次站「金門」時、站員開啓車門、即見杜羅夫人頸部中一利刃、業已氣絕、其時適為六時二十九分、距火車開行時間（即六時二十七分）相隔不過一分半鐘、當時據金門站站員宣稱、該車抵站時、並無一人下車、因此兇手究係何人、毫無線索可尋、出事以還、歷時一星期、各方對於兇手行兇情形、多所揣測、警廳爰於昨日在出事地點、於同樣時間、漁杜羅夫人所乘原車、將兇案情形復演一遍、結果證明原兇係在「夏朗東門」站、火車開行前一剎那間、自車窗躍入車廂、以利刃插入死者頸部之後、立即自車中躍出、當昨日覆演時、由某婦扮演杜羅夫人、端坐車廂中、並由新聞記者某扮演兇手、該記者當任警察與其他各記者衆目睽睽之下、躍入車廂之內、並在該婦背後、高舉其手、作行兇之狀、旋又悄然下車、自始至終、該婦並未發覺有人上車、且為時僅歷三十秒鐘、適為火車在「夏朗東門」停車之時間、似此本案行兇情形、雖已確定、但因無人目睹行兇之故、如何破案、仍無把握也、

日文教審議會
委員人選昨決定
今日將公布官制

同盟社東京念四日電　關於文教審議會之官制及委員人選、已由二十四日之閣議正式決定、將於二十六日公布官制並任命委員、委員之人選如下、會長林首相、副會長內相汀原田、林文相、委員、樞密院顧問官原嘉道、河井操、有馬良橘、帝國大學教授、筧克彥、三上參次、貴族院議員、松浦鎮次郎、永田秀次郎、前京大總長、小西重直、廣島文理大教授、西晉一郎、學習院長、野吉三郎、陸軍大將、阿部信行、實業家、米山梅吉、

同盟社東京念四日電　林首相認為處於現今非常時局、應以統一國民精神為先決之要件、故對於設立文教審議會、極為認眞、擬於特別議會開會以前、迅即促其實現、該會最近所研究者、僅對於總理大臣之諮詢考察、澈底國體觀念、與振興國民精神等項方法、並無任何具體議題、但首相不擬於狹義上刷新文教、當在教育以外、無論政治經濟外交等、須將國體之眞姿、表現於政治上、當建立以日本精神為基礎而成為國民思想之統一原理、將於首次大會、由自由討論、漸次檢討具體問題云、

日電力國營案
陣營大半被破壞
或將被迫退讓

同盟東京二十四日電　對於電力問題、遞相兒玉本持消極的態度、觀於此次遞信省之人事調動、益為明顯者、即從來視為現行電氣事業法之立案者平澤、與賴母木案處於對立之電務局長局內部、此次被命為次官、多年在電氣而被視為解決該問題之不可缺少人物之管理課長籐井、亦被調往北海道、再計入調查官奧村之被派往海外、則『電力國家管理案』之陣營、可謂大半已破壞、故或將以今日之遞省首腦部人事異動、為機契、電力問題將被迫後退一步也、

日郵船糾紛再起
高級職員多數辭職

同盟社東京念四日電　日本郵船公司曾與其高級職員所組織之明朗會、發生紛擾、關於善後辦法、當時將職員四十六人與以停職處分、同時其目標在解除海務課長浦田與工務課長淺中兩董事之纂任課長、故又發生動搖、浦田派在東京公司任職者、計十五人、與神戶支店副監督深瀨等十八人、橫濱支店之七人、共計三十二人已於數日前提出辭職、公司方面在本月念八日召開大會以前、對於內外之攻擊、至為狼狽、倘影響屬員協會、則更將不可收拾、緣此間設法應付、極形忙碌云、

林雲陔昨返京
下月赴皖贛川視察

中央社南京念四日電　審計部長林雲陔、前率審計高方沈藻墀等、出發視察計政、曾歷滬浙閩粵桂湘鄂豫冀魯各省市、現以告一段落、念四日晚仍率高沈等由泰安乘津浦車返京、前次由京赴濟謁林報告該部部務之政次劉紀文、亦隨林同返、林定念五日晨謁于院長、報告視察經過、擬在京稍事休息、再於下月繼赴皖贛川等省視察、

蔣作賓昨離津赴平

中央社天津念四日電　蔣作賓念四日晨九時、偕內政部民政司長蔡培等、由馬彥翀陪同、分赴市政府社會財政、警察、教育、工務等局視察工作情形、當對員司訓話、勗勉有加、午赴新華大樓出席各界之歡宴、下午一時並分到南開學校、大中小各部參觀、由南大黃子堅招待、蔣並對學生訓話、旋即返第一公園稍息、下午三時念分赴總站搭北甯路專車赴平、各機關長官馬彥翀、李文田、陳覺生等均到站歡送、蔣臨行時對記者談、在津兩日、歷經視察各機關工作情形、極為良好、所得印象甚佳、余在平作四五日之勾留、即赴保定視察、下月中旬可返京、聞蔣尚擬赴定縣視察鄉村建設情形、

港發生慘劇
打樁機器傾倒
死六人傷十人

中央社香港念四日路透電　香港昨又發生一慘劇、油麻地有打樁機器忽然傾倒、死六人、傷十人、對街房屋一所亦被壓毀、打樁監工者衛人亦死於非命、年四十九、餘者悉為中國工人、

歐亞公司添購新機
將由德京起飛來華

中央社南京念四日電　歐亞公司在德添購新容克機一架、將由柏林起飛來華、到滬後即加入現有各線飛行、

購糧運川救濟災荒
粮運農本局擬具合作辦法
財實兩部昨咨川省府核辦

中央社南京念四日電　財政實業兩部、以川省災情奇重、應由粮食運銷局農本局購辦大宗粮食、運川接濟、當經令飭該兩局擬具購粮運川救災合作辦法、昨已咨請川省府核辦、辦法錄下、粮運局農本局為謀救濟川省災荒、共同商定接受川省府及振災機關或團體之委託、合資代理購運粮米事宜、其法辦如左、（一）委託機關須將採辦貨樣價目數量交貨地點等一一開明、以便進行購運、（二）代辦振米之貸款運費保險費倉租上下力及其他一切費用、擬由委託機關負担、市價漲落與代理者無涉、但為因購運所派職員之薪給旅費等項、仍由代理者自行給付、（三）代辦貨價及其他一切費用、須由委託機關預先籌撥（總金額之二成、其餘由代理者暫墊、（四）代理者代委託機關墊付之款項、按月息七厘計息、應由委託機關担負、（五）代理者代委託機關購運之振粮、送達約定交貨地點、由委託機關點收、同時清償代理者所墊之一切款項、不得延遲拖欠、（六）購運振粮詳細辦法、由代理者與委託機關協議訂定本辦法、由農本局粮食運銷局會同商定、分別呈請實部財部轉詢川省府及振災機關、如川省府及振災機關委託採辦振粮時、雙方可依本辦法共同派員會商辦理購運事宜、並共同担負經濟上之一切責任、

旅西僑胞陸續返國

本報南京念四日電　西戰發生、我旅西僑民、經外部電令駐西使館設法遣送離境、現第一批三人、二批二十三人、業經離西返國、其中一部份係以馬戲為業、多魯人、一部分係浙青田行攤商人、尚有少數僑民、亦將於第三批離西返國、

南美關心我國情形
並對蔣夫人表欽佩

中央社南京念四日電　外交界息、南美諸國、偏遠各省、對我國情形、頗多隔膜、近年因我駐外使領、努力國際宣傳、對我國情形已漸關心、數月前美遭遇空前水災、美人開無線電頻傳我國孔財長發赴募款振濟、深表欽佩、又月前蔣夫人用英語播講、新生活運動之意義、美人士收聽之餘、紛函或電話或親至我駐南美各領館探詢演詞原文、並稱蔣夫人為女界中有數之人才、備致佩忱云、

經委會
派機測量黃河中游

中央社西安念四日電　經委會水利處、為整理黃河水利事業、特派測量機一架、測量員多人、於日前飛抵西安、將從事測量黃河中游一帶、自綏省包頭起、東迄豫省鞏縣止、俟天氣轉佳、即可飛出開始工作、又本省前購之測量機、因機件損壞、運京修理、聞日內即可修竣飛陝工作、

中央社南京念四日電　黃水會委員兼總務處長萬闓、日前由平返京、向秦汾孔祥榕報告與冀省當局接洽黃河修防事宜、定念五日再度北上、謁宋哲元商洽、

小言

拆擱樓與空地稅　（蘋）

工部局董事會明日會議，將討論拆除擱樓問題，及徵收空地稅問題，此兩問題，不無連帶之關係。拆除擱樓，自有正大之理由。惟擱樓之所以發生，由於房租過巨，住戶不勝負担，乃更加一層，以資棲止；此等鴿子籠之生活，實出於不得已也。若將地價估低，捐稅削小，則房主負担減輕，房租將因之低廉，擱樓亦將隨而減少。此係市民之主張，工部局應予注意者也。至若徵收空地稅，足為有地產者建築房屋之促進，住屋增多，房租雖或有減低之可能，但恐不如地價估低，捐稅削小之易於收效耳。

牙痛速愈　謝謝紐祿豐

由于服用紐祿豐

適用　今日請即在尊處藥房購備此神效止痛片每瓶法幣二角或向上海江西路四五一號韋廉士醫生藥局購買每次購滿五瓶者法幣一元郵力不取不滿五瓶者每瓶二角郵力另加

注意—為便利公衆起見紐祿豐現增袋裝一種每袋二片售法幣一角

河北正定趙莊鎮西街汪琦珍君來書云「鄙人久患牙痛歷試各藥無效後由友人李君百川勸服紐祿豐試服不久痛即停止謹草函用鳴謝悃」

紐祿豐為著名韋廉士醫生藥局之科學止痛藥凡頭痛牙痛耳痛瘋濕痛腰肌痛腎尻痛系痛經痛以及割傷灼傷燙傷創傷種種因傷疼痛均效並善退熱散寒治流行性感冒其藥料純淨精美絲毫不含任何麻醉品或其他有損成分老少男女一例

各地通訊

蘇州

▲籌備六三紀念　六三禁烟紀念轉瞬即屆、籌備委會昨特召開第二次會議、決定(一)化裝遊行、於下午三時舉行、參加者有東山抬閣四座、東山壯丁隊化裝、及七十八師高蹺等、由公共體育場出發、經宮巷觀前東西中市至留園散、(二)通過致祭林文忠公文、(三)通過祭周明揚烈士文、(四)請鄧縣長夫婦在周烈士碑揭幕、

▲保存越城石料　建設局對於拓寬城區各大幹路及改建胥盤婁等各城門、已在招標、將於六月五日開標後、即可着手分別興工、玆有公民徐臥雲等、以胥盤等各城門外之越城(即套城)石料、係在太平天國時代征用民間碑石所砌、內中有古碑古帖各兩壘石刻等、爲數甚夥、因於昨日函致本縣古物保管委員會王佩諍請、轉函建設局、於將來改建城門拆去越城之際、派員臨時監視注意、一旦發現、應請將此項具有歷史價值之古碑石刻、一併移交圖書館保留、以利學者參考研究、不致被承標人盜賣、致使古物失散於外間云、

無錫

▲春繭早幫上簇　本邑蠶汛、早幫大都上簇、各鄉繭行登記者、異常躍踴、約計灶數三千七八百乘、已超出定額五六十乘、現繭行同業、已將報開灶數多者、設法減少、以資調劑、開稱日期、約在六月初、惟今歲育戶較往歲激增三分之一、故近日桑葉市價、步漲不已、每担已近三元、葉片每担五元、將來育戶勢必斷本、周新鎮、北庵頭、許巷上、顧道里、小園里、河東村等處育戶、因無力購桑、當將已大眠之蠶兒、傾棄田中、又三區南方泉壬字港等處、蠶身優良、惟桑葉亦供不應求、農民要急萬分、此外第九區玉祁、前洲、北七房、浮舟村等處蠶兒、土種已業上簇、改良種大眠開葉、經過良好、奈因成本太重、無利益可圖耳、

▲警備保護繭市　蘇省府主席陳果夫、近因春繭即將上市、特訂定保護繭市及分區巡護計劃、通令所屬遵照、並令駐蘇水警第二區區長柯伯勳、在本邑設立保護繭市辦事處、監督指揮一切、柯區長奉令後、已於前日率同區部督察員樓文、金蔣泰等來錫、與警察局長張達面商進行、決定辦事處地點、設在黃埠墩、成立日期、約在本月底、本邑縣警察局水陸警隊、亦將全部動員、協力保護、警區巡艦巡船十餘艘、昨已駛錫待命、

▲調戲婦女判兇　常州少婦邵漢琴、現在本邑麗新布廠爲女工、前日在工運橋看南水仙廟王其勤巡城會時、有蘇錫輪局工人朱兆熊等、見邵頗具姿色、故意擠軋、邵即報告該處崗警劉鴻德、李志平請究、詎朱等一聲喝打、即有工人王仁林、王阿祥等數十人、竟將劉李兩警、加以兇毆、以致受傷甚重、嗣經光復門派出所警長馮萬金等、將肇禍之朱兆熊、王仁林、王阿祥等四人、及原告邵漢琴等帶所、昨(念四)日移解總局訊辦、一面將傷警舁送同仁醫院救治、

鎮江

▲猪販照徵營稅　蘇財廳以江北猪只臨時收賣販運別處營利、依照章程之規定、應按其收買物品之價值、作爲營業收入額、一律按率徵收營業稅、具有特殊情形者、得一次徵收之、所有南通如皋泰興靖江江都等縣、爲猪只出產集中地、該項猪只販運業營業稅、前由專員負責承辦、現爲徵收便利計、擬由南通如皋江都等營業稅局各就管轄區域、分別派員稽查徵收、並依照規定、切實整頓、如係同一販運商人、同一販運物品、已由甲局徵收者、乙局應免予徵收、但冒混影射、希圖取巧者、應仍照章徵收、以杜漏稅、關於該項稅率、原定爲千分之十徵收、此後應一律改爲千分之五徵收、俾輕負担、但營業額必須按照實際數核計、不得再有短匿取巧情事、已訓令各該縣府會同營業稅局佈告週知、並切實協助、俾依照規定、限於即日起開始實施云云、

▲郵包發現私貨　鎮江郵政日昨發現私貨一批、該貨係山關外寄鎮、內有綢緞疋頭五件、每件長丈餘、包件單塡載係破衣類、意在朦混、經駐局關員查出破綻、當場拆視、委屬私貨、旋送海關照章辦理、

常熟

▲稅警貧民衝突　在此魚汛將終之際、滸浦貧民因爭取鹽滷及魚鱗、幾與稅警發生嚴重之衝突、地方治安大受影響、縣當局已令魚會調查呈報、緣近日魚船將存艙鹽滷等掃除、貧民往取、均被稅警禁止、一律傾入江中、因之發生衝突、幾無日無之、念三日貧民千餘人、與稅警交涉、雙方對峙甚久、雖未發生意外、而當地人士已受驚不淺云、

江都

▲瀕面匪氛不靖　連日以來、赤岸湖王家港邵伯湖一帶、匪氛不靖、省保安第念二大隊第二中隊長邵自强、特率同第一分隊長歐陽官、及駐防公道橋第一班長徐恆德、暨士兵等二十餘人、於昨夜分乘小船、往該湖兜剿、並檢查漁舟蓬戶、次晨各已回防、

▲全縣保長訓練　全縣保長訓練、前經區長大會決定、利用暑假期間、訂七月十日開始、至八月十日一次訓完、地點借用縣中、私中、省揚中、平中、正誼中學、城東小學、天甯寺、府學明倫堂等處云、

南通

▲縣府更調區長　本縣第五區劉海沙會區長、近忽呈請辭職、縣府業已批准、另委金鼎接充、金曾服務黨政警各界有年、人極幹練、又本縣第七區金沙區長兼農教館長秦敬翔亦請辭職、縣府另委陳熾接替、

▲防瘧訓練開學　本縣防瘧訓練班、附設南通學院醫科、定二十四日開學、各縣學員已紛紛來通報到、預定第一期學員六十人、訓練時日爲三星期、教師已聘定黃竺如、周海日、楊立任等十餘人、並由南通醫院瞿主任等分別担任醫學講演、蘇省府委員鄭亦同、蘇四區行政督察專員葛覃、均將親臨致訓、聞該班學員畢業後、即分發江北各縣實施防瘧工作、

松江

▲盜匪越貨傷人　松屬小崑山鎮孀婦張馬氏、年逾六旬、家道小康、與本城佛字橋東久大皮貨店房東張姓係屬同族、自其夫張文遠故世後、家業由該氏掌管、詎於隔昨深晚十一時許、忽來口操雜音之盜匪七人、手執木刀鐵刀麻繩電筒等兇器、打破大門入內、先將主僕綑禁一室、並將事主用刀砍去額角一塊、致痛極倒地、匪等乃大肆搜刦、計被刦去上號皮貨數箱、及法幣三百元、衣物等統計在千金以上、刦罷揚長而去、聞事主已報官請緝矣、

嘉善

▲革警白晝搶刦　本縣南門外三官塘橋一帶、地處偏僻、附近並無村落、前日有農民吳阿長、途經該處、突有身穿短服之游勇、攔住去路、刦去法幣二角、當由信仰鄉公所據實向縣府報告、已飭偵緝組及公安部查緝云、

▲店主自縊身死　干窰鎮李文記菜館主人李文忠、年逾五旬、原籍湖州、娶妻薛氏、雖擅交際、且以菜館營業鼎盛、念二日旁晚、李文忠並無異常舉動、竟背人潛入自己房中、投繯自縊、斃命後傳說紛紜、縣法院今日派員赴鄉檢驗云、

嘉興

▲公路汽車傾覆　杭善公路念三日上午八時零三分、由嘉興站開出、開至濮院站附近一里許之晏公廟地方、因汽車前輪損壞、輪子飛脫、全車立即翻入田中、車內男女乘客十人、均渾身泥漿、衣履盡汚、旋經鄉人一一救出、除幹訓班學員沈仲山及工人樣樣四人略受微傷外、餘均平安、濮院站長於出事後、急電嘉興管理局告急、即將受傷旅客送至濮院醫院療治、乘客均認爲司機者有意拆毀機件、以陷旅客、擬向桐鄉司法起訴、現正調解、或可免訟云、

▲水警出動游巡　駐禾水上公安局第五隊、前奉省令對於管轄境內本屆開設繭行、家數、及保護情形、剋日詳細具報、玆悉方隊長爲週密起見、按照本邑水陸聯防辦法、由各分隊分區游巡、協助陸警及各武裝團體妥爲保護、特挑選幹練長警組織游巡隊、並令停泊杉靑閘之致果兵艦、在繭訊期內、逐日升火游弋各重要河面、以資策應云、

教育與體育

法國網球賽　我許承基勝一單打　以直落三輕取邁爾西愛

▲蔡惠全被淘汰雖敗猶榮

海通社念三日巴黎電　法國國際網球錦標賽、男子單打複賽中、中國網球代表許承基以直落三輕取法國網球健將邁爾西愛、另一組單打、中國代表蔡惠全則以三比一、被法選手勃魯能所淘汰、兩組戰績如下、

許承基(中)　六—三、六—二、六—三　邁爾西愛(法)

勃魯能(法)　二—六、八—六、六—四、六—三　蔡惠全(中)

中央社巴黎念三日路透電　法國網球錦標賽單打第二週、中國台杯選手蔡惠全、今日遇法國名將勃魯能、以一比三之結果被淘汰、開賽時、蔡氏戰來異常精彩、反手球尤爲出色、竟大勝第一盤、第二盤亦極接近、故雖敗尤榮、賽後蔡氏對路透社記者云、勃魯能之高排球使其殊感頭痛云、

本市參加全運　選拔委員聘定　明日舉行首次會議

本市參加全國運動會各項　選拔委員人選、業經社會局分別聘定、並定明日下午四時在大西洋舉行首次選拔委員會議、討論進行事宜、玆錄全體委員名單如下、委員長潘公展、常務委員蔣建白、張秉輝、沈嗣良、委員馬崇淦、邵汝幹、蔣湘靑、容啓兆、余衡之、王復旦、王克永、總幹事邵汝幹、副王克永、

▲各項選拔委員　男女田徑、馬拉松、容啓兆、蔣湘靑、王復旦、沈昆南、張元生、▲男女游泳、凌希陶、俞斌祺、簡而明、霍征鴻、王復旦、▼男女排球、沈昆南、陳昺德、凌希陶、蔣湘靑、▼男籃球、胡憲生、黎寶駿、黎實駿、▼男女網球、胡憲生、黎寶駿、張子震、▼足球余衡之、容啓兆、蔣湘靑、樂秀榮、周家騏、▼棒球劉逵成、黎寶駿、中國權、張國勳、▼器械凌希陶、董承康、楊永㦤、▼舉重周家騏、彭文餘、朱守訓、▼競走史友惠、陸雨田、李維元、▼壘球崔峙如、張元秩、俞晉祥、溫懷玉、郭效洺、▼女籃球蔣湘靑、陳昺德、張元生、▼男女國術徐致一、佟忠義、葉良、▼男女乒乓李穖元、俞斌祺、施志千、徐多、

念四屆草地網球　甲組聯賽　秩序公佈

▲參加者共八單位
▲下月念三日展幕
—乙組下月二日開始—

上海市草地網球協會主辦之第念四屆草地網球聯賽、甲組參加者、仍爲上屆之康悌會、法總會、葡商會、花旗會、斜橋會、日本會、南草地、及北草地等八單位、乙組則較上屆多兩單位、共計有十六單位參加、甲組賽已定下月念三日展幕、乙組則先於下月二日開始、每賽計賽五組雙打、每組計賽三盤、每盤勝者得一分、如五組各以直落三獲全勝、則共得十五分、上屆冠軍康悌會、本屆仍雄心勃勃、對錦標之蟬聯、依然極有把握、現爲整軍經武起見、已定本星期六(念九)下午在該會球場練習、以資選拔代表、網球界之老將胡憲生氏、本屆榮被選任該會副會長及執行委員、開未有之先例、至甲乙組全部秩序、以及各項錦標賽之舉行日期、均已排定、玆分錄如下、

▼各項錦標舉行日期

項目	報名截止期	開賽日期	第一週結束期
女子雙打	五月念一	六月七日	六月十二
混合雙打	五月念一	六月七日	六月十三
高級單打	七月卅一	八月十六	八月念一
初級單打	七月卅一	八月十一	八月十七
男子雙打	七月卅一	八月念四	八月念八
國際錦標	未定	—	—
羅泊盃雙打	七月卅一	八月十一	八月十七
女子單打	九月四日	九月十五	九月念一
甲組聯賽	—	六月念三	—
乙組聯賽	—	六月二日	—

▼甲組聯賽全部秩序

▲六月念三日　法總會對葡商會　花旗會對康悌會　斜橋會對日本會　北草地對南草地
▲六月三十日　葡商會對花旗會　斜橋會對康悌會　日本會對北草地　南草地對法總會
▲七月七日　南草地對葡商會　康悌會對日本會　北草地對法總會　花旗會對斜橋會
▲七月十四日　法總會對康悌會　花旗會對日本會　南草地對斜橋會　北草地對葡商會
▲七月念一日　法總會對花旗會　斜橋會對北草地　康悌會對葡商會　日本會對南草地
▲七月念八日　葡商會對斜橋會　日本會對法總會　康悌會對北草地　花旗會對南草地
▲八月四日　法總會對斜橋會　葡商會對日本會　北草地對花旗會　康悌會對南草地

▼乙組聯賽首週秩序

▲六月二日　蘇亮爾對法商會　南草地對勃倫社　北草地對凱瑞會　法商會對俄商會　葡商會對西捕隊　初級乙對德國會　瑞士令對自來水　日本會對初級甲

高欄世界新紀錄

▲美固特創十四秒正

中央社密雪根念二日路透電　美國中西部十大學運動會中、密雪根名將固特創造一百念碼高欄世界新紀錄、成績爲十四秒正、

中山邨　二屆邨民運會成績

上海市中山邨體育部、主辦第二屆邨民運動大會、業於上週開始、聘請周雍能、郝伯陽、陸梅僧、馬伯樂等爲本屆大會名譽會長、梁兆安爲總裁判、韓永生爲總幹事、開會如儀、由名譽會長等致詞、到來賓邨民五千餘人、場內情形、非常熱烈、玆因該日陰雨、又因節目繁多、不克完全舉行、僅將田賽節目結束、延至昨日繼續舉行全部徑賽節目、查此次運動大會、項目較前屆增多十一項之多、故比賽情形、較前更爲緊張、獎品亦較豐富、承各界捐贈者甚多、玆將全部成績表附下、計突破大會紀錄有十七項之多、爲本屆大會最大之收獲、聞定於本週舉行大會給獎禮云、

▼平民邨二屆春運會成績

▼成人部男子組成績

項目	第一名	成績
一百公尺	王雅慕	▲十二秒六
二百公尺	王雅慕	▲二十七秒
四百公尺	周金山	一分十六秒五
八百公尺	陸兆麟	二分五十秒六
一千五百公尺	陸兆麟	六分七秒九
三千公尺競走	謝行導	▲十四分十二秒
跳遠	王雅慕	五公尺〇一
跳高	周金山	▲一公尺四四
三級跳遠		
十二磅鉛球	陳秋俠	▲一〇公尺〇五
標槍	陳福昌	▲三十二公尺九五
手彈擲遠	崔之賢	四十六公尺四六
撐竿跳高	吳邨	一公尺四八
摔角表演	(聘請中央造幣廠警衛國術團表演)	
國術表演	(聘請滬西國術研究社全體社員表演)	
雙槓器械表演	(中山邨器械班全體班員表演)	
四百公尺接力賽跑	邨氏隊	
鐵餅	吳邨	二十三公尺五〇

▲兒童部男子組

項目	第一名	成績
五十公尺乙組	吳炳海	▲七秒八
一百公尺甲組	孫仕慶	▲十五秒九
一百公尺乙組	吳炳海	▲十五秒八
二百公尺甲組	喬鵬程	▲三十秒正
二百公尺乙組	吳炳海	▲三十四秒一
跳遠甲組	余春保	▲四公尺二三
跳遠乙組	咸天順	▲三公尺五二
跳高甲組	余春保	一公尺一六
跳高乙組	陳寶華	一公尺一一
六磅鉛球甲組	喬鵬程	▲八公尺七九
六磅鉛球乙組	曹鼎源	▲六公尺五八
手彈擲遠	張福興	十八公尺四七
二百公尺接力	四年級	三十二秒七
四百公尺甲組	喬鵬程	一分十八秒三

▲兒童部女子組

項目	第一名	成績
五十公尺	唐惠英	▲八秒四
一百公尺	唐惠英	十七秒六

中青公開排球因故停賽

中青公開排球比賽、原定於月內舉行、各情曾誌前報、現因各處舉行春季運動會關係、各隊均無暇參加、再後則軍訓時期又屆、各校忙於考試、基此數因、故改在下半年各校開學時再行舉行、至已向該會報名之報名費及證金、卽日起可向該會憑收據索還云、

華東各大學國語辯論會　蘇教育學院榮獲錦標

▲常場由朱公謹夫人給獎

華東各大學第九屆國語辯論會、自五月一日開賽以來、經十五校參加比賽、進行尙稱順利、滬江大學及江蘇教育學院得決賽權、於昨日下午三時在光華大學舉行決賽、由章友三、廖茂如、黃覺民、杜佐舟、朱有猷五人担任評判、滬江出席者陸以中、杜兆樞、趙國鈞、江蘇教育學院出席者臧長生、唐滄淑、張宗純、由光華副校長朱公謹主席、結果江蘇教育學院榮獲錦標、玆將昨日辯論情形誌下、

開始辯論　下午三時振鈴開會、到全校學生一千餘人、首由主席報告初賽複賽情形、並謂今日決賽初辯、計每人以十分鐘爲限、複辯每人以五分鐘爲限、繼卽由江蘇教育學院取正面立場辯論、「題爲大學入學考試應限制資格」、總計三人、提下列三種要點、(甲)限制資格是必要的、分㊀單憑一二次入學考試不足以選拔眞才、㊁中等教育是大學入學以前必經的階段、㊂大學教育標準很高的國家都限制資格、(乙)不限制資格的危險、㊀降低大學標準、妨礙大學任務、阻止中等教育發展、延緩教育機會的均等、(丙)限制資格是毫無困難等、繼由滬江大學處於反面立場相互辯論、總計三人提下列九要點、㊀教育機會均等、㊁適合個性發展、㊂會考的不合理、㊃提拔眞正人才、㊄適合經濟原則、㊅發揚公正精神、㊆資格的何靠、㊇中學的不絕對、㊈今日的新趨勢、雙方滔滔宏論、眞所謂舌劍脣槍、最後五位評判之票選結果、教育學院得三票、滬江得二票、錦標屬教育學院、

分給獎品　共計收得獎品十二件、由朱公謹夫人給獎、江蘇教育學院得中大校長羅家倫之辯才軼衆優勝旗一面、俞市長之辯才無礙銀盾一座、蔡勁軍之雄辯驚座銀盃一只、黎照寰之理直氣壯銀盾一座、王雲五銀盾一座、王曉籟立軸一幀、滬江得江蘇教育學院之大論是弘大盃一只、張壽鏞之高談宏論銀盾一座、潘長之實大聲弘銀盾一座、何炳松之四座傾銀盾一座、及王伯羣銀盾一座、王曉籟立軸一幀、散會已五時半矣、

參加國際大露營　市童軍今預選代表

下午四時在復旦附中

本市童子軍理事會、爲選派本市童子軍代表出席世界童軍大露營、定於今日下午四時在徐家匯海格路復旦附中舉行預選、每團得派一人參加、須於今日下午四時前攜帶團部證明文件前往考試、一俟預選及格、即將晉京覆試、聞總會考期定二十七日至三十一日云、又悉本市社會局童子軍獵狗隊、雖成立未久、而發展異常迅速、近將舉行童子軍學術演講競賽會、推金紹文、王湘等負責籌備、並定於下月六日在漕河涇黃家花園舉行野餐云、

陳立夫講「五倫」「三德」

▲昨在大夏大學

大夏大學念四日舉行紀念週會、請中央常務委員陳立夫演講、到全體員生千五百餘人、座無虛席、首由校長王伯羣主席致歡迎詞、全體卽鼓掌歡迎陳先生演講、大意謂「處在今日的中國、大家都想收復失地、但照兄弟意見、收復無形失地、較收復有形失地更重要、所謂無形失地、就是現在中國人缺乏中心信仰缺乏自信力、五四運動雖給予吾人不少西洋新思想新道德、但「五四」實在只有抨擊中國舊道德舊思想、而無新的思想建設、吾人今日要想建設新國家、必須從建設新思想做起、中國社會直到今茲尙爲一農業社會、因爲它是農業社會、所以它過去有所謂「五倫」與「智仁勇」三種德性、這是中國與世界其他國家不同的地方、要建設新中國、大家都知道它必須工業化、但兄弟以爲中國的工業化、卽使將來發展到若何境地、絕不能與西方其他工業國家相同、一個嶄新的中國、它必是農工商並重的國家、因是中國所需要的中心信仰、也決不是像西方的工業國家所產生的個人主義與唯物主義、吾們要樹起我們的自信力、要認識自力、建設一個「中國型」的農工商並重的國家、而將來賴以維護這新興的國家、兄弟以爲、必須基於我們現在國家的社會背景上面、中國的社會基礎旣建在農業之上、中國的中心思想、自仍依賴於上面所說的「五倫」「三德」、兄弟並非主張我們要建設新思想、必須恢復舊道德、乃係主張改造舊道德、以期適合我國國情、至於西方的自然科學研究精神、我們則必須迎頭趕上、我們一方面要培養自己力量、他方面又須消化他人的力量以增厚自己力量、能夠如是、中國前途必有希望云云、又該校大學一二年級應受集中軍訓學生、準今日出發入伍、昨日下午三時、全校員生特在體育館開會歡送、空氣極爲熱烈雄壯云、

諸青來在光夏講忠恕之道

本市慕爾鳴路光夏中學、二十四日上午九時請經濟學專家諸青來氏講演、題爲「忠恕之道」、到師生四百餘人、諸氏闡明「忠」「恕」二字之原理、主張發揮自由之眞精神、歷一小時始畢云、

蔣建白在民光講青年修養

本市膠州路民光中學、近年以來、嚴格訓練、成績頗著、本學期每次紀念週、均請名人特別講演、以增進修之效能、昨日上午十時之紀念週、請社會局蔣建白科長蒞校講演、對於青年修養問題、指示詳盡、歷一小時之久、全校師生三百餘人、均爲動容、講畢後由湯校長導往參觀各部、聞對該校嚴格之軍事管理、頗爲滿意云、

同浦旅滬學會　昨開成立大會

▲通過章程選舉職員

同浦旅滬同學會、於昨日下午二時假座八仙橋龍宮飯店舉行成立大會、計到畢修勻、包壽彭、葉之華、葉家怡、蔣曉光、張愧生、柳傑、李敬齋等九十餘人、由主席包壽彭報告開會宗旨、及籌委會代表葉家怡報告籌備經過後、卽通過章程、並選舉包壽彭、葉家怡、葉之華、李敬齋、張定邦、汪克明、葉邦熙七人爲執委、盧新民、詹炯、柳正志、蔣曉光爲候補執委、畢修勻、朱洗、張愧生爲監委、包壽眉、李承歡爲候補監委、並於當晚七時召開第一次執監聯席會議、決定要案多項、如㊀出版刊物、㊁升學指導、㊂組歌詠隊、㊃組各種球隊、㊄每月聘請名人演講及聚餐等、

道中舉行英語演說決賽

愛文義路道中女子中小學校、歷史悠久、辦理完善、深得各界人士之贊許、該校長崔堅吾、平日督促綦嚴、同時對於課外活動、尤爲注意、現聞該校於日昨舉行英語演說決賽、並敎請交通大學敎授鄭惠益、雷斯德學院敎授鄭惠祥、國光中學校長錢慰宗、智仁勇女中敎務長鄭人鏡、工部局華文翻譯許紹珊、新民中學校長王忠明、吳淞中學校長程寬正、工部局警務處何事耕等蒞臨担任評判、參加演講之學生、都能發音流利、思想新穎、結果第一名陳國珍、第二名裴惠珍、第三名張永芳、末由校長崔堅吾分別給獎、散會時已鐘鳴五下云、

民族週刊

何炳松題

第十九期

目錄

（一）中國革命現階段的路線　酒濟
（二）太平洋上民族解放運動的怒潮　友之
（三）猶太民族的復國運動　益之

中國革命現階段的路線

酒濟

中國革命達於現階段，有兩條路線：（一）為對內鞏固統一；（二）為對外抵抗強敵；其實，此兩條路線，又為殊途同歸者。對內能鞏固統一，努力團結，始能衝破敵人所佈置之陣線，爭取我中華民族之出路；亦唯有對外抵抗強敵，始能努力民族復興建設，以各種建設力量，除去民族復興之障礙，以維護我中華民族永遠鞏固統一之政局。

何者為敵人所佈置之陣線？如細究之，殊難一一加以枚舉；大要言之，如以所謂特殊貿易以破壞我國之財政經濟，以白麵戕賊我同胞之生命，以偽匪擾亂我邊圍；其餘如我國有何種應興應革之建設，國防力量之充實等，又以既得權益為藉口，加以破壞，加以阻撓。此種阻撓與破壞，實為阻礙中國民族復興之絕大力量；此種障礙的力量，在中國各處已佈成嚴密的陣線，吾人不能衝破此種嚴密之陣線，實難爭取中華民族復興之出路。

何者為中國民族復興之障礙？舉其最重要者言之，即為軍權軍令不能統一，地方軍隊仍形成割據之局面，而不能成為真正之統一政局。日本藩閥交還政權軍權於皇室，然後始能完成中央集權，始能造成日本現代統治之基礎。中國現時在名義上固已完全統一，然而地方軍隊之整理，現在方始開端，如蘇豫皖之三省軍事整理是，其他地方軍隊之須整理者，尚有多處未能進行。此種軍隊未能全部整理就緒，亦即地方割據之形勢未能完全除去，而真正之統一尚未能獲得。吾人現在希望全國民衆在革命偉大領袖之下，服從中央意志，將各地方軍隊整理就緒，除去各地割據之形勢，免致諸詠紛起，有害於中國真正統一之實現。中國革命現階段之路線僅此兩者：

（一）對外抵抗強敵，衝破敵人新佈置之陣線，以爭取中國民族復興之出路；

（二）對內鞏固統一，擁護各地方軍隊之整理，除去各地方軍隊割據之局面，羣策羣力，力謀復興建設，以維護我中華民族鞏固統一之政局，以漸躋於世界列強之林。

猶太民族的復國運動

益之

全世界的猶太民族，約有一千五百萬，他們散居各處，經營着各種事業，世界各國，無處沒有他們的足跡；而且他們在政治上，學術上，却有不少出類拔萃的人才，發明相對論的愛因斯坦，便是其例。尤其是在經商方面，他們却的確具有卓越的天才，銀行家，資本家，產業家，大富翁，在猶太人眼中，算不得什麼希罕，但是他們雖能在外國發展，因為他們沒有自己建立的國家，及足以保障他們文化的根據地，因而屢受外人擯斥，惹人排擠，遭人仇視，使他們在精神上確是感到非常的痛苦，深深地覺悟到，有建立猶太國家的必要，距今四十年前，便有復國主義（Zionism）的興起。他們想藉此團結本族人，幫助本族人，回到他們的故鄉—巴力斯坦—（Palestine）去建立一個猶太民族的家（National home fo Jewioh home）。他們所以想回到巴力斯坦的原因，就大體說來，抱有二個目的，一個是政治的，一個是文化的，前者便是想在這個地方，建立一個猶太民族的國家。復國運動之首領韋芝曼博士（Dr. Weijmaun）曾於一九一九年和會席上，發表意見說復國運動的目的，是在使猶太人之於巴力斯坦，猶英人之於英格蘭，美人之於阿美利加一樣，這種語辭，很足以表示他們政治的目的；他們在文化上的目的，想以巴力斯坦，為保存及發展猶太固有特性的中心，也就是想使這地方變成猶太族，安身立命，發揚文化的區域，因此在該地的猶太人，自己建立學校，以教育他們的子弟，住在各區的猶太人，也相聚一處，結成小團體，發揮他們固有的精神。

至於巴力斯坦，是地中海東岸，一塊非常重要的土地，面積雖然祇有一萬方哩，然而在人類歷史上，却占了極重要的部分，在這地方曾演過多少次的「動天地」「泣鬼神」的驚心傑作，牠的首都耶路撒冷是耶蘇墳墓所在地，也是穆罕默德升天的場所，因此同時成為基督教和回教的聖地，致演此歷史上有名的「十字軍戰爭」。巴力斯坦在戰前，是在土耳其統治之下，大戰以後，牠的命運，完全由貝爾福宣言（Balfour Declaration）所決定的。該宣言是美國貝爾福在一九一七年十一月發表，大意說是，英國極願意幫助猶太人在巴力斯坦建立民族的家，並將予以最大之努力，促其實現。這就是美國以後盡力扶助猶太復國運動的先聲，美國發表這宣言的用意，不外有二個目的：第一，拉攏猶太資產階級的民族主義者來抵抗這阿剌伯主義運動，因為美帝國知道巴力斯坦的重要想獲得牠的統治，者作為保護蘇彝士運河的重要根據地；第二想以這個宣言所表示的好意，換取全世界猶太人對協約關在經濟上的援助。猶太人本來想在那裏進行建設「民族的家」的事業，自從貝爾福宣言發布後，更不審服了與奮，因此復國運動的熱情，更高漲，而不可遏止了。自從大戰結束以後，美國就派兵佔領了巴力斯坦，一九二〇年，協約國對土簽訂色佛爾條約（Seures）決定巴力斯坦歸為美國的甲級委任統治地，一九二二年，由國聯正式核准。於是就在該地組織一個行政院，為巴力斯坦的政府，內分好幾部，有高等委員，秘書長，檢事長，財政長等等部長，掌管一切行政事宜，此外還有一個顧問院，即由行政院中各部部長和地方長官組織的，此處沒有立法機關，所以一切制立法律的大權，都操在美國官員手中，不過法案公布後，在一個月之內，公衆如有批評時，可以再行修改。

英國接受了國聯的對於該地委任統治後，英國官吏，對於該地猶民的購地和經營公共事業，往往予以種種的便宜，從旁，積極的贊助，於是猶太人在英政府保護獎勵之下，猶太人源源的向巴力斯坦移入，因此猶太人口，在一九二二年約為八四〇〇〇人，但到一九三〇年，便增加至一六〇〇〇〇了。在當地的阿剌伯人認為這是對於他們的生存，有着重大的威脅，因而時常和猶人挑釁，起武裝衝突，如在一九二九年八月，阿人爆發了劇烈的反猶太運動，幾個猶太團體受襲擊，很多猶太人被慘殺，此後有所謂泣牆事件的糾紛，其衝突的形勢，也是非常嚴重，在一九三三年，又有武裝的事變，及至去年五月，又發生，回猶的衝突，死阿人七百名，猶人八十一名。其所以雙方這樣鬥爭緣故，據阿剌伯人從歷史上觀察起來，說巴力斯坦這個地方，猶太民族是在西歷紀元前七八世紀的時候，曾在該地的政治上占着優勢，但為時甚短，僅有三百五十年，而在該地的猶太人，從來在該地人口中占過多數，至阿剌伯人則在那裏有一千餘年的歷史，且在人口中始終占大多數，所以巴力斯坦是阿剌伯人的故鄉，而不是猶太人的故鄉。但據我看來，不管在理論上，巴力斯坦究屬於那一個，但他們倆都是同病相憐的弱小民族，一個弄得無家可歸，一個長在帝國主義者支配下過生活，他們祇有認清世界上的兩大壁壘，應該共同站在弱小民族方面，參加聯合戰後，以求民族的出路。

至於英人對巴力斯坦的態度，可說是在模稜二可，它之所以幫助猶人從事建國工作的，原來因為在巴勒斯坦這地方，占着百分之八十以上的阿剌伯人常發動抗英帝國主義的運動，英帝國主義者為着壓抑這種運動，以鞏固其在巴力斯坦的統治，就巧妙地運用了這個政策，施用其挑撥離間的手腕，使猶太人和阿剌伯人弄得水火不相容，冰炭不相合，這樣阿剌伯人反英的目標，可使其移轉到猶太人的身上，而英人得以坐收漁翁之利，因此，猶太的復國運動，實無異成為英帝國統治巴力斯坦的工具，是以它既不希望出現阿剌伯人的巴力斯坦，也不希望出現猶太人的巴力斯坦，它早已明白，只有在那裏維持兩者的均勢，才是鞏固它的統治的最好辦法。

所以猶太人的復國運動，前途不容樂觀，雖然他們的人數在巴力斯坦，一天一天的增加，他們的勢力，一天一天的澎脹，如果英帝國不變更其原有的政策，阿剌伯人不放棄其固有的成見，則猶太人的復國運動，恐終將成為泡影！為今之道，他們祇有犧牲其民族間的隔閡，共同攜手起來，擺脫帝國主義的桎梏，努力奮鬥，來爭取被壓迫民族的獨立！

太平洋上民族解放運動的怒潮

友三

人類之生活，均以求生為目的，而生活之方法，則隨時間，空間，與個人間的關係而殊異。自經濟史上觀察言之，有所謂漁獵時代，畜牧時代，農業時代，而最足表現人類經濟生活之激變者，當為最近之一百年間，其特殊事實，則為蒸氣機之發明，及其應用於交通與製造二方面，影響所及，遂使少數佔優勢民族，以強國之名義與武力，四出侵掠，一方散布其種族於國外各地，以少數人支配多數人，而操縱其命運，一面席捲全世界之原料品，食料品，以供製造之用，而增加其生產。於是茫茫大地之上，乃無有一片安靜之土地及自全其天的人民，凡地球上，有路線航線可通，有金屬煤油礦物可採，有勞工可使，有市場可佔，雖天涯海隅，無遠不屆，雖窮鄉僻巷，無孔不入。

由於內外發展，到處侵略之結果，遂形成壓迫民族與被壓迫民族的二大壁壘，前者是以資本主義生產，經營現代現社會生活，後者是以宗法封建式的手工業生產，經營產業革命以前自給自足之抓立生活，前者經濟的日益澎漲和發展，使後者不能閉關自守，而與之發生聯繫關係，經長時期演變之結果，前者遂發展成帝國主義，而後者便淪落在殖民地或次殖民地，因此帝國民族的發展，同時使弱小民族，殖民地民族覺悟，而加強其民族鬥爭的決心，增速其民族解放運動的進展。於是民族解放，為一切被壓迫民族一致的要求，因而民族解放運動的高潮，已奔騰澎湃，而「莫之能禦」了。

僅就太平洋上的現狀來說，可謂是英美日三強角逐之場，爭奪最烈之區域，據目前已被分割之殖民地，則英有加拿大，香港，馬來半島，新西蘭，澳州，美有非列濱，關島，夏威夷，日有台灣，朝鮮，琉球，庫頁島，其他如法屬安南，荷屬東印，至若目前正當分割者，則有拉丁美洲，還羅等，總之，整個太平洋已無一片乾淨土，一區平安地，莫不在列強的虎視耽耽下，帝國的重重壓迫中，苟延殘喘，度着非人的生活，受着不可忍的壓迫，剝削和鞭笞。

帝國主義者與被壓迫民族間，最重要的關係，當是經濟的因素，換言之，殖民地是帝國主義發展之基礎，是剝削的對象，是唯一的生命線，如殖民地的經濟，發生脫離，則帝國主義者必趨於崩潰，因此，不惜以大量的金錢，擴充軍備，巨額的款項，修築工事，更不惜以野蠻暴烈的手段，抑止民族解放運動的發生。然而自從世界經濟恐慌以來，世界經濟，到了特種蕭條的時期，因此一方面將其一切禍害損失，欲轉嫁給殖民地人民，加緊其經濟侵略的尖銳化，而同時像德意等國家，因而要求恢復殖民及擴大殖民地，更見迫切，前者的結果，使殖民地人民受着更深的痛苦，更覺有民族鬥爭的必要，後者的影響，使帝國主義間衝突的更形尖銳，產生了重分割的問題，因而國際間的戰雲愈見濃厚，於是各列強紛紛擴充戰備，屯積粮食，購置軍需，建築工事，正是到了所謂「秣馬礪兵」，「枕戈待旦」之時了。英國在三月一日，發表了國防白皮書，內容如陸軍的增加，四倍，飛機的擴張，海軍的添造，海防的革新，要塞的建築，新加坡駐軍增加三倍及飛機場的開工，尤其是軍港建築費，由八百七十萬鎊，增至一千萬鎊以上。（未完）

「羅密歐與朱麗葉」本事

業餘實驗劇團不日公演之

在意大利的微魯納，有嘉普列及孟泰格兩大族，因有世仇，兩姓子弟均似水火不相容。

嘉普列家有女朱麗葉，國色天姿，豔容絕世，王族少年巴理斯子爵詣府請婚，嘉夫婦喜不自勝因之在家開蒙面跳舞會，廣邀賓朋，以為慶賀，孟泰格族子羅歐密，風流自賞，倜儻不羣，與女郎露莎琳戀，偶閱嘉氏請帖，見露亦在被邀之列，拳友密邱灼與彭福柳促羅與會，羅允之。

是夜，羅密歐初遇朱麗葉，色授魂與，不覺傾心愛慕。朱以羅年少翩翩，亦以芳心見許，兩人含情脈脈，相見恨晚，嘉族少年泰伯爾發覺羅密歐，拔劍欲鬥，嘉止之。蓋不欲以杯酒之微，驟生禍亂也。

夜闌人散後，羅密歐越牆入院，時朱麗葉方倚樓望月，兩人私語纏綿，情綰意牽。但以兩族仇隙過深，方約期後會，羅密歐欣然別去。

翌日，朱麗葉遣保姆往見羅密歐，羅授言約朱至長老蘿倫斯家祕密結婚。札後朱麗葉回家，羅密歐遇泰伯爾於路上。泰挑戰，羅不忍傷妻族，拒之，麥邱灼忿然，拔劍鏖撲，羅欲止之，泰乘隙直刺麥，麥倒地死，羅不復能忍。拔劍與泰鬥，死之。王侯開訊乃下令逐羅密歐出境。

是夜，羅密歐潛至朱麗葉家，兩人纏綿終宵，惟宵中愁緒萬疊，竟不可排遣。迨天色向曉，始逃匿羅道士家，復聽蘿勸，暫時離境，朱父母迫朱即與巴理斯結禱。朱詣羅求教，羅授以靈藥，囑回家吞服，可氣絕四十二小時。一面馳書羅密歐，囑趕回，於朱麗葉甦後，攜之他去，朱服藥後，家人果以為死，舁嘉氏殯宮中。羅着人送信，適疫症流行，使者不能就道，羅聞朱死耗，悲愴欲絕，乃不顧一切冒險至墓旁，一視遺形，遇巴理斯，二人鏖撲於殯宮中，巴理斯子爵不勝死；羅亦服毒死。朱麗葉醒來，見愛人已死，乃以羅劍自戕焉。

音樂界與電影

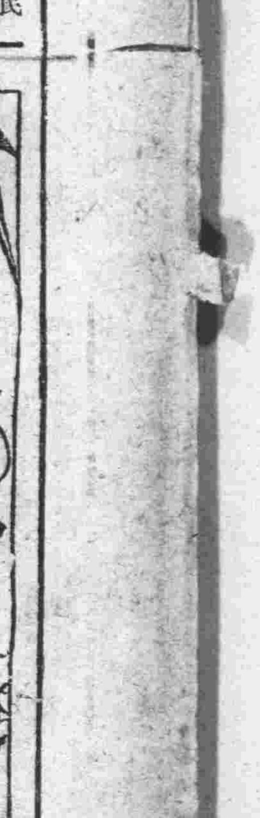

（四）

（三）對位法的自然音之使用！是新的方法，也是聲片出現後之最重的發展。牠對於觀衆的集中力有特殊的需要。使觀衆必要聽到的其一時，間中把音響與畫面結合，而在某一時間之中又分離着。牠透過了理性而顯現在情緒之上。其使用法與音樂相彷彿，致於情緒顯現是直接的。但是以音之價值而論，音樂是內在的

瓦爾特•萊

而他是比喻的，至於音之意義，與畫面的意義相關聯、而在這當中產生出特殊的情緒。這音之使用法不是狹隘的，牠會成為聲片將來發展上之本質，也是電影藝術之進行到敘述形式的一個階段。當聲音獲得牠適當的自由性的時候，電影才替代了歌劇那種規限的形式。

（四）音響效果的使用法，不是直接的為着情緒的目的而比喻的應用的，他是如音樂的地，從自然音之對位的使用法之次一階段中應用着。雖然這個上面的可能性還沒有研究到，但是音響作曲家之字彙，包含着一切所能夠記錄的既知之音，為着得到某種效果時，把純粹的音樂以外之音，成為樂隊的演奏化，顯然是自由的。莎丁的『Parade』之中用着打字機的聲音以來，我們常見和音樂結合成節奏的非音樂的騷音之例不少、

華安情報

添造三號攝影場

廿六年開始以後，聯華製片廠方面，因為工作進行的順利，和業務上的合理發展，在作品均「質」與「量」上，都有了飛速的進步。因此在人才物力各方面，就急待擴充。最近電影界不少優秀的藝人，更都加入了聯華，陣容見充實。而作戰根據地的攝影場，現在自非加以擴充不可。除該廠原有第一二兩號攝影場以外，第三號新攝影場，已動工建築，不久即可告成了。

日記者訪蔡楚生

蔡楚生氏的新作「王老五」，自開攝以來，已經備受各方注意，日前日本大阪每日新聞和東京每日新聞的記者村上剛和枝松茂之，特地到徐家匯聯華總廠訪問蔡氏，採訪關於「王老五」的攝製狀況，次日晚間，又特地趕去參觀拍戲。

三新片限期完成

朱石麟，賀孟斧，司徒慧敏等分工合導的「藝海風光」一分，工作已完成的十分之九，其餘工作，一週內可結束。譚友六導演的「搖錢樹」（據

「醉生夢死」改編）

沈浮編導的「自由天地」，預計於一個月內可以攝成。

短片「前台與後台」

費穆編劇的小品電影「前台與後台」，業已攝成。導演周翼華，主演者為張琬，甯萱，恆勵等全體新人。日前該片試映，成績絕佳，公司決將該片與「斬經堂」同時開映。

•出•版•消•息•

「桃花恨」電影歌譜

「桃花恨」（May time）為珍妮麥唐娜與納爾遜埃第兩鉅星主演之音樂新片，片中名歌多支。以Will You Remember Sweetheart一支，為最纏綿動聽。比聞本埠武定路二百三十七弄二十四號，銀色出版社，業將該歌譜出版，除五線譜鋼琴譜外，又附以簡譜及口琴譜（出自口琴專家石人望先生手筆），等共四種，成為最完美之「四合電影樂譜」凡六頁，用上等紙及彩色精印，為便利愛好電影歌唱者起見，可每份附郵一角，逕函該社索取，當立即寄奉（本埠各大報攤亦有代售）云。

招商局

招商總局電話一一九零七
船期問訊處 上海外灘九號

江新快輪 准於五月念六日星期三晚開往漢口沿途各埠均泊 本輪電話八二一六〇
江華快輪 准於五月念七日星期四晚開往漢口沿途各埠均泊
新銘快輪 准於五月念五日星期二下午五時開往鎮海甯波 本輪電話八三二六五
海晏快輪 准於五月念六日星期三上午五時開往溫州
泰順快輪 准於五月念七日星期四下午一時開往威海衛烟台天津
大利華快輪 准於五月念六日星期三早開往汕頭香港廣州
安興快輪 准於五月念七日星期四上午十二時開往汕頭廣州香港

電影類

影院	片名
光華	王先生生財有道
共和	永遠的微笑
東海	人海遺珠
卡德	大鬧獅子樓
榮金	彈性女兒
萬國	和平之花
蓮萊	門虎人
浙江	摩登時代
華德	春到人間
西海	紅粉金戈
九星	柚裏乾坤
山西	獸國女皇
威利	歌舞大王齊格非
百老匯	驕警偉績
世界	荒江女俠五六集
金城	生龍活虎
大上海	星相博士
南京	真假鴛鴦
國泰	艷窟淚痕
中央	王先生生財有道
東南	王先生生財有道
麗都	富貴榮華
明星	人海遺珠
新中央	十字街頭
恩派亞	梨花夫人
融光	忠義雙全
巴黎	一曲銷魂

回力

1 海拉多　2 奧薩　3 買多　4 莫克力骨　5 依甲蘇　6 沙薩門地
1 爾加　2 普登巧　3 勞萊查　4 古巴龍　5 蘇羅沙伯　6 加拉地

每晚八時起賽

榮記大世界

中國最大遊戲場　門票每位大洋兩角

本場優待　買一送一　顧客起見

今夜初次開演　七本樊梨花
預告　即日公演　八本樊梨花

大劇場 日戲 李正元打混出，常遇春，黃永芳，馮君瑞，下江南，劉美玉，吳秋楓，宇宙瘋，筱玲紅，宣富榮，艷陽樓，余廉芳，榮嬌黛，白叔安，全蕭湘，朱延琴，本夜雨

話劇社 日戲 李三娘集後 夜戲 楊乃武
維揚戲 日戲 俠義英雄傳 夜戲 寶扇恨
文濱戲 日戲 火燒百花台 夜戲 雙珠鳳
筱英沈 日戲 張鳳祥 夜戲 歡喜天地
星期團 日戲 惡婆賢媳 夜戲 醉鄉遺恨
施春軒 日戲 珍珠塔 夜戲 文武香球
南方戲 日戲 趙五娘 夜戲 紅鬃烈馬
化裝灘簧 日戲 逼殺 夜戲 姑阻失約
兒童申曲 日戲 欺嫂失妻 夜戲 空門賢媳
今天影戲 聯華公司出品全部有聲片 狼山喋血記
桃花歌舞團 女兒國
紹興文戲 日戲 劉香女集中 夜戲 八本卓文君

滬各界昨成立 不買賣私貨運動會

通過章程推定委員 通電全國一致推行

本市各公團爲激發國民愛國心、不買賣私貨杜塞漏卮維護國民經濟起見、於昨日下午二時在市商會三樓舉行聯席會議、到地方協會、總工會、市農會、中華國產廠商聯合會等各公團代表七十餘人、由曹志功王揆生劉仲英等三人爲主席團、卽席宣告成立上海市各界不買賣私貨運動委員會、通過會章、推定委員、並通過要案數起、各情如下、

▲通過會章 主席曹志功報告開會宗旨後、一致通過組織上海市各界不買賣私貨運動委員會、并將該會組織大綱、逐條通過原文如下、(一)本會定名爲上海市各界不買賣私貨運動委員會、(二)本會以激發國民愛國心、不買賣私貨、以杜塞漏卮、維護國民經濟爲宗旨、(三)本會由本市各公團聯會議推定委員念一人組織之、並由委員互推常務委員五人、處理日常會務、(四)本會每兩星期舉行全體委員一次、每一星期舉行常務委員會一次、遇必要時、得召集臨時會議、(五)上項會議之決議、概以過半數之出席及出席過半數之同意行之、(六)本會設總務宣傳調查統計文書五科、每科設正副主任各一人、由委員互推充任之、(七)本會各科辦事細則另訂之、(八)本大綱經各團體代表聯席會議通過施行、修改時亦同、(九)本會會址設虞洽卿路永吉里四號中華國產廠商聯合會、

▲議決各案 旋討論決議各案如下、(一)定期舉行不買賣私貨運動宣傳大會、(二)舉行市民宣誓運動一致不買賣私貨、(三)擬定制裁買賣私貨辦法、(四)設立情報箱、歡迎市民報告、(五)函請市商會轉飭各同業公會商店工廠會員、一致宣誓不買賣私貨、(六)函請各國貨團體轉飭國貨廠商會員、竭誠協助調查買賣私貨廠商、(七)通電全國各省市一致推行不買賣私貨運動、(八)呈請行政院財政部轉飭各地海關嚴密通商口岸、加强緝私組織、(九)發表告國人書、應一致奮起、協助政府、防止漢奸買賣私貨、(十)發表本會成立宣言、以上各條、交委員會分別辦理、並定本月三十一日下午一時、舉行首次委員會、

▲推定委員 末推定王曉籟、林康侯、王揆生、劉仲英、陸星莊、烏汝霖、許曉初、馬濟生、童子華、邵虛白、余耀球、董心琴、錢友蘭、瞿振華、汪曼雲、徐織若、胡壽祺、張文魁、巴凌雲、林克聰、曹志功等二十六人爲委員、

九六整理之訛傳

日來九六整理之說、甚囂塵上、並有日方派代表向財部請求整理之說、記者以此事詢諸財部負責人、據談、日人內田勝司(Uchida Shoji)近曾前往南京、訪晤鄒徐兩次長、並應兩次長之宴、請內田曾談及此事、鄒徐兩次長、當將九六整理之種種困難情形詳告、並以部長遠在國外、茲事重大、無法辦理、內田亦深爲諒解、故九六整理之說、實無其事、外間謠傳殊屬不確云、

完納進口關稅請向上海浙江實業銀行購買關金支票

價格克己 手續便利

總行(福州路一二三號 電話一八〇五〇六綫) 虹口分行(百老匯路一四七號 電話四二六〇〇號)

上海工業陳列館

日刊工業新聞社經辦

展覽優秀日本機器並隨時實演開動機械以供請人參觀本館又斡旋交易事務

本館地址 上海福州路八九號 電話一四八一七

越陳越香

明星香水 香水明星

無遠弗銷 到處可買

上海中西大藥房發行

許大使 今遷吳淞海濱調養

我國駐日大使許世英氏、返國述職、並向中央提請辭職、經懇切挽留、業已打消辭意、惟以折衝外交、職責繁重、在職數月、已心力交瘁、遂復患耳疾、留滬療治、雖經醫可、惟爲安心調養計、定於今晨遷居吳淞海濱飯店小住、然後再擇期啓程返任、至於黃山之行、如時間不許可、擬行作罷云、

劉維熾將出任鐵次

前粵省建設廳長劉維熾氏、日前入京謁立法院長孫科商洽要公、現已事畢、於昨日午後三時半、乘車返滬、卽於當晚九時二十分抵此、卽返國富門路私邸休息、據記者探悉、劉氏辭粵省建設廳長事、自經當局照准、改由徐景唐繼任後、現當局擬調劉氏任鐵次、其正式命令、日內俟政院通過後、卽可發表云、

中央撥川 振災公債已收到

川省府認籌百萬尚未撥出 滬川災救濟會電劉湘催撥

中央所撥川省振災公債百萬折現、川省振委會久未收到、本市川災救濟協會、特去電詢問、茲接省振會復電云、川災救濟協會諸先生鑒、養電奉悉、中央之七十一萬四千三百餘元、於本會篠(十七日)發電之次日、由京農民銀行電匯來蓉、現已分別匯運各重要災區發放、至川省府認籌之一百萬、至今尙未撥到、除由本會就近催撥外、仍希代催爲荷、特復、該會得電後、當致劉主席一電云、成都劉主席甫澄勛鑒、頃接川振會梗(念三日)電云、川省府認籌之一百萬元、至今尙未撥到、除由本會就近催撥外、仍希代催爲荷等語、查川災慘重、急應迅速施放急振、以活災黎、垂死餘生、萬懇將籌措急振百萬、迅交振會保管會收存備撥、並卽電覆、無任感禱、上海川災救濟協會叩、敬(念四日)又此間上海各界川災救濟會、接該會查放組副主任聞蘭亭函云、逕啓者、敝友邵瑞生邵寶生先生、日前逢令堂李太夫人逝世週年舉行紀念、一應開支、業由兩先生自任、所有親友餽贈之代儀計國幣二百五十二元、悉數移助災振、爲諸親友造福、爲特備函送請照收轉撥、並希將此意登報誌謝、以資提倡爲感、

三行借墊振款卅萬 分配派員查放急賑

川陝甘會同財部專員辦理 河南密縣災民慘狀非人境

上海慈善團體聯合救災會、向中央中國交通三銀行、商借現款卅萬、辦理各省急賑、業經雙方依照過去水災借款先例、將借款手續辦妥、尅日由三行、將全部借款彙解該會具領、該會財務組、特會同查放組、根據常務理事會議議決案、將各省賑款分配、計四川十四萬、貴州十一萬、河南二萬、甘肅二萬、陝西一萬、分別交各該省查放主任陸伯鴻、弘傘等、攜赴災區查放、關於川陝甘三省賑款、則直接匯交朱慶瀾氏、會同川災救濟協會、黔災義賑會、查放人員及財部專員曹仲植等、負責查放云、

▲救濟陝晉 陝晉兩省旱災嚴重、兼遭匪患、災民待振迫切、本市慈善團體聯合救災會、迭接兩省當局、請求振濟、該會除派員赴災區查勘外、昨特分函各界、請爲勸募、俾資救濟、茲錄其函云、敬啓者、陝省本磽瘠、連年以來、更復迭遭兵匪、今歲繼以旱蝗、元氣爲之大傷、民力陷於垂絕、本會迭據該省電告、及派員查勘、被災之區、延六十一縣、被災民衆數逾百萬、値此青黃不接之際、春荒嚴重之時、待賑之殷、急如星火、欲起瘡痍、端賴羣力、夙仰台端利濟爲懷、慈悲在抱、茲謹奉上捐冊、敬祈顧念陝省災情之重、與陝民望救之殷、立沛仁施、慨捐款物、大旱雲霓、九頓以請、又函云、敬啓者、山西連年災祲、繼以共匪竄擾、民力凋殘、達於極點、乃今歲亢旱成災、春耕絕望、災區之廣、蔓延六十二縣、被難災民數近千萬、本會迭據該省當局電告、及派員實地查勘、災情嚴重、慘不忍聞、語云救人一命、勝造七級浮屠、夙仰台端胞與爲懷、慈悲在抱、茲特隨函奉上捐冊、敬祈俯念晉省被災之慘、與災民望救之切、同發願心、慨捐款物、以便彙轉災區施放急振、拯晉民於水火、起枯瘠於溝中、大旱雲霓、曷禱佇企、

▲密縣災狀 本市慈善團體聯合救災會、昨又接河南查放主任陸伯鴻來函云、頃接密縣查放委員張多默報稱、委員赴密縣四鄉視察、覺得災情之慘酷、報章所載、尙未及什一、茲略言之、狗貓雞豕、已不見於密縣之村落、樹葉樹皮、已剝食淨盡、野草或將絕種、糠麩爲地主之專糧、石頭爲平民之食品、其因不堪飢餓、而自縊投水路斃者、隨處可見、至於賣妻鬻女、公然論價、年少而略姣美者二三十元、其次十餘元至四五元、男孩一名、大洋六毛、卽可脫售、照此情形、卽使公家有款辦理收容處所、但不給予代價、其夫或父母等、決不肯任其收容、目前强壯者多已流亡在外、在家者大都爲待死之老弱、故連日復查每戶僅有三四口或一二口、或並一口而不存、城廂人民之食糧、爲稍摻麵粉之石餅、每餅一個需二百文、但食此餅者、其壽命最長、可活三月、至於麥苗、則近水地域、或可一見、餘則寸草不生矣、

市黨部通令 明日下半旗誌哀

追悼灤州革命殉難烈士

辛亥灤州起義革命死難烈士、中央決定於明日(念六)在北平舉行國葬典禮、依照國葬法全國應下半旗誌哀一天、本市市黨部昨特通令轉飭全市下半旗一天誌哀、原令如下、爲令遵事、案奉中央執行委員會電開、灤州起義殉難諸先烈國葬典禮、定於本月二十六日在平舉行、依國葬法之規定、是日全國應下半旗誌哀、除分行外、合亟電仰知照等因、奉此、除分行外、合行令仰遵照、並轉飭所屬一體遵照辦理、爲要、此令、

市黨部昨舉行 總理紀念週

本市市黨部昨日上午十時在大禮堂、召集全體工作人員舉行總理紀念週、姜委員懷素主席、張漢雲司儀、行禮如儀後、主席講讀三民主義、至十一時禮成而散、

日官員往來頻繁

日高在滬公畢昨返京 高橋來華考察昨抵滬

近日來日本文武官員、往來頻繁、頗形活躍、昨除駐京總領日高、由滬返京外、復有來華考察之軍事參議官高橋、及前此歸國之使館書記官曾彌、由日抵滬、奉派視察駐泊長江各艦之日皇室侍從武官遠藤、亦於昨日回滬、茲分誌如次、

▲日高返京 日使館參事官、兼駐京總領事日高信六郎、日前偕同新任駐平之參事官森島守人來滬、與參事官兼駐滬總領事岡本季正、會商一切、茲已公畢、昨日下午四時、乘車返京、

▲高橋抵滬 日軍部此次特派軍事參議官高橋三吉大將來華、考察我國軍事、並檢閱該國駐軍、高橋奉派、偕副官高瀨少佐業於昨日下午四時許、乘長崎丸抵滬、輪泊楊樹浦匯山碼頭、日領吉岡、及陸海軍佐武官等多人往迎、高橋登岸後、當卽訪日使館陸軍武官嘉多、海軍武官本田、有所商談、定今晨九時、視察該國海軍陸戰隊、明日參觀該國工商文化各機關、後日乘汽車赴蘇州遊覽、當晚返滬、二十八日搭機飛漢、在華共需勾留兩星期之久、

▲曾彌回任 日使館三等書記官曾彌益、上月隨同該國大使川越茂歸國、現奉川越之命、先渠來華回任、亦於昨日下午四時許、乘長崎丸抵滬、

▲遠藤返滬 日皇室侍從武官遠藤、奉派來華、慰勞該國駐軍、前過滬西上、視察駐泊長江各日艦已畢、於昨日下午四時、乘蓮號驅逐艦返抵滬、定今晨九時、卽換乘大連汽船會社奉天丸、離滬北上、繼續視察華北方面該國海陸軍云、

日兒童使節團 昨午後抵滬

日外務及文部兩省、選拔長崎縣小學生十名、爲兒童使節團、一行由縣長匿井幸一郎、及教師五人、率領乘長崎丸來華訪問、於昨日午後四時半抵滬、日官僑數百人往匯山碼頭歡迎、登岸後、返赴旅次休息、晚七時、日官僑假逢路日本人俱樂部歡宴、該團參觀下午四時、日總領事岡本在西摩路官邸舉行茶會歡迎、二十七日上午八時二十五分乘京滬早快車赴蘇州、二十八日由蘇入京、二十九日在京參觀、三十日下午一時四十五分乘快車返滬、當晚六時乘車赴杭、三十一日在杭參觀、六月一日返滬、二日乘長崎丸離滬返長崎縣、

日旗艦龍田號 今午駛往青島

日本駐華第三艦隊所屬旗艦「龍田」號、昨日上午八時由長江上游駛抵滬、泊東百老匯路黃浦碼頭、定今日下午一時駛往青島、

江浙絲綢業代表 定期聯合晉京請願

要求修改人絲進口稅率 駱淸華昨日謁徐堪商談

江浙絲綢機織聯合會、以我國現行稅制、對人造絲入口稅、反較重於織成品稅率達二倍以上、以致外貨人造絲織成品、大量運華傾銷、國綢因原料昂貴、成本加重、遭受極大打擊、營業前途、已瀕危境、爰經日前召集滬杭吳紹等各地絲綢業代表緊急會議、議決組織請願團、定於本月念七日晉京請願、要求政府當局採納下列兩點、㊀修正現行稅率、關於進口人造絲關稅、改爲從價徵收、並應低於進口織成品之稅率、以杜外綢取巧傾銷、㊁日本三相會議、決定以平等互惠爲對華交涉之原則、惟擬要求我國減低日貨入口稅一節、應請政府嚴重注意、倘彼有此提議時、則我政府應除原料外、其成品一概斷然拒絕、不爲所惑、免蹈以前中日關稅因三年互惠、而大吃其虧之覆轍、現在三年早已滿期、應請我政府切勿允彼繼續、昨據該會主席王介安、自京來函云、政府當局、對國綢廠商所受痛苦、均表同情、故接洽結果、頗爲圓滿云云、

我國人造絲進口稅率、原定値百抽六十、人造絲織成品値百抽八十、惟人造絲係從量徵稅、織成品係從價徵稅、當初訂定稅率時、人造絲每箱價値約五百元、應徵關稅、約合國幣二百九十元、近年人造絲價値已步跌至一百五十元左右、納稅二百九十元、幾合値百抽二百、而人造絲織成品輸入、仍爲從價値百抽八十、保護稅意義失諸顚倒、以致洋綢乘機巨量輸入、廉價傾銷、最近復有喪心病狂之國人、聯袂東渡、大量採辦、致洋綢充斥、市場國產綢緞、受其阻滯、絲織工人、行將失業、且人造絲大率與蠶絲交織、如洋綢暢銷、與蠶農生計、亦有重大影響、各地綢緞業首受威脅、莫不震動、會推綢緞業公會主席駱淸華、晉京迭與財政部關務署暨國定稅則委員會詳商對策、除已由江海關對於洋綢進口、估足價値徵稅、以爲治標之計外、駱氏復於昨日下午五時、至中央銀行謁見財政部次長徐堪、請求提高洋綢進口稅率、並令飭海關對於進口洋綢、按照國市價估足徵稅、以資救濟、而維民族工業、徐氏聞之、殊爲動容、允加採納、據駱氏語記者、我國機器工業中、絲織工業本差强人意、凡外人所有者、吾國均能自製、自東北失陷後、國產綢緞市場日窄、已有生產過剩之感、奈不肖商人、貪圖一時之利、甘於爲虎作倀、深堪痛心、當別籌有效辦法、促其醒悟、

法遠東艦隊總司令 昨日拜訪楊司令

楊司令定今晨答拜

法國遠東艦隊總司令羅畢葛中將、昨日上午九時偕同駐滬正領事白爵西布爾、趨車至龍華淞滬警備司令部拜訪楊司令、楊氏當偕同副官長趙尉先祕書孫履平親出招待、款以香檳茶點、在司令部大門、派有儀仗兵軍樂隊整隊奏樂致敬、謹記路一帶並派憲兵警戒、晤談頗洽、約半小時始興辭回艦、並悉楊司令定於今日上午十 時至羅氏坐艦特比千號答拜、

縣政府舉行 六三紀念籌備會

上海縣政府於昨日上午十時、在縣府會議室舉行六三禁烟紀念籌備會、出席者吳得行等十四人、由李縣長主席、陳孝彰記錄、洪禮如儀、報告事項略、討論事項、一推定大會籌備委員及主席團案、議決推定金作賓李直夫張經野 朱昌麟殷雄飛吳得洪王承堯金振東吳時芳張景齡陸薔劉平 李澤民葛秀生陳世敏爲籌備員、並推李縣長金作賓張經野爲主席團、二擬設總務宣傳兩股、籌辦大會一切事宜、請決定兩股人選案、議決總務股主任由縣政府負責、宣傳股由教育局負責、三請規定大會經費及分担辦法案、議決由縣政府禁委會教育局縣黨部 款產處縣立醫院警察局地政局担任 縣政府教育局各担任十分之二、其餘各担任十分之一、四請決定集中烟民犯精神訓話地點及人選案、議決訓練地點定北橋、由縣政府禁委會會同聘請各機關人員講話、五請決定大會地點及遊行路線案、議決大會地點定北橋、遊行線北橋各街道、

上海文獻展覽會 徵集主任昨茶會

太倉縣亦參加徵集

上海文獻展覽會、昨日假座八仙橋青年會九樓東廳邀請各地徵集主任及辦事人員舉行茶會、到有葉譽虎沈信卿姚明煇賈季英姚石子吳湖帆李祖韓趙厚生沈湘之周越然陳伯達等七十餘人、由葉譽虎主席、茲誌於下、

▲主席報告 約分六點、一、本會自開始籌備(五月十日)到現在兩週間、不但九縣人士均已先後分別集合、着手進行、卽蘇杭京平等各地圖書館、亦已準備檢送出品、其他各界人士、各地收藏家、亦多起而協助、殊爲可感、二、出品範圍、前經大會議決以有關上海市及蘇省所屬上海松江金山靑浦南匯奉賢川沙寶山嘉定九縣爲限、惟近來頗有人主張將太倉加入、不知各位如何、三、近來各方接洽之結果、大概書畫及圖籍二項較有頭緒、先賢遺像及史料兩項、最難徵求、希望各位在徵求時各方都要顧到、又爲避免各地出品重複起見、凡關於書畫書籍方面、如出品較多、請先開單送會、再由會中對照各處送來目錄、加以校對、分別通知、四、近有若干藏家、詢問本會對於出品、是否可以負責担保、不致損壞、關於保管與手續、已由辦事處妥爲設計、卽展覽時因大家都用櫥櫃陳列、亦可無虞、望各位徵求時可向出品者負責說明、五、本會時間既短、人手又少、辦事處職員、僅可在會中辦事、不克向各方普徧接洽、故今日舉行茶會、邀請各位一面報告本會過去二週間情形、一面請各位協助以及本會進行上重要事項、六、現在先將辦事處應行報告的事、向各位報告後、再請各位報告、

▲征集情形 次各地徵集主任蘇州蔣吟秋、寶山趙復生、上海秦伯未、川沙張伯初、嘉定張鴻年楊衞玉、金山姚石子、奉賢陳伯達、上海市沈信卿徐邦達等相繼報告徵求經過、其他如北平南京及杭州等、另有書面報告、

▲議決各案 末卽討論一、太倉縣應否加入本會案、議決通過、並推舉朱僊儔爲太倉徵集主任、二、各地出品是否概由徵集主任收發案、議決直接由出品人送會亦可、三、書畫圖籍等是否限於一市十縣人士之手筆案、議決以一市十縣之先哲手筆爲原則、但雖非鄉賢手筆、而有鄉賢題跋者亦得出品、最後由陳端志報告進行情形、及各種辦理手續、議至下午五時許散會、

外僑所得稅 正商洽進行

上海市商會前爲外僑應遵守中國法律、繳納所得稅事、電呈財政部去後、茲接財政部電復云、上海市商會覽、虞代電悉、查居住中華民國境內外僑之所得、自應一體依法徵課所得稅、現由本部會商外交部分別向各該關係國駐華使館商洽進行中、仰卽知照、財政部智印、

中航新任總經理 林偉成下月初接事

中國航空公司總經理戴恩基向交通部提請辭職照准、另派林偉成繼任、林氏日前來滬與戴氏晤面談商移交事、將返京請示後、下月初再來滬接事、

粵海濱漁產有把握 王志莘等將返滬

新華銀行董事馮耿光、總經理王志莘等、月中赴粵主持該行廣州分行開幕禮、並謁晤粵主席吳鐵城、對發展粵海濱漁產事、有所會商、頃据此間消息、王氏等本星期內返滬、對開發廣東魚產事、已電本市銀行界、徵求意見、倣漁業銀團辦法、各行投資監督、由廣東省政府、輔佐管理、至汕頭附近海濱、時有怪船發現、現正嚴密查究、某國人亦頗戒懼云、

擱樓不完全拆除 如有火警出路可存留

陽台亦不得改作房間 工部局居住委員會建議

公共租界工部局爲改善居住問題起見、擬將所有擱樓、加以拆除之說、現在本市各界對於此事極爲注意、茲悉該局爲解決此事起見、日前會推定華董江一平、奚玉書、及西董金君、組織小組委員會從事研究、日前對於此事、不欲發表意見、至關於此事之動機、係據「調查居住狀況委員會」之建議、該會係於一九三六年四月年會通過、由工部局推定人員所組織、經長時間之調查、對改善居住問題、曾向工部局有是項建議、其關於擱樓部份、略謂「擱樓須構造堅固、並須有爲火警時之相當出路、方准聽其存留」、故該會之建議、對於擱樓須如上述之改善、並非一律拆除、此外該會對改善居住、除擱樓一項外、尙有禁止陽台改作房間等項云、

本屆集團結婚新猷 主婦舉行家庭講座

灌輸衛生及育兒常識等

本市社會局爲指導參加集團結婚之新娘、灌輸應備之主婦智識起見、特請本市兒童幸福事業委員會、聘請專家組織家庭講座、於每屆集團結婚預演後舉行、本屆已定六月一日下午三時、預演結婚後、開始演講、預定程序、(一)舉行家庭講座之意義、(胡叔異)(二)家庭衛生教育、(周君尙)(三)育兒常識、(蘇會祥)(四)兒童齒牙保護、(程朝政)規定演講時間、每人不得超過半小時云、

水菓和咖啡 四個月進口可驚

以美國居首位

今年一至四月、外國水菓進口、計蘋菓爲三一二五六單位、折合國幣計十一萬七千二百三十四元、(計重四・九三三公担)、葡萄乾爲八七・八七四金單位、折合國幣計二十萬〇一千〇六百二十一元、(計重四・七五五公担)、橘子爲三九・九三四金單位、折合國幣計九萬一千三百二十元、(計重二千二百七十七公担)、其他水菓爲四五一・三三六金單位、折合國幣計一百〇三萬三千三百二十八元、其數字不可爲不鉅、至進口國別、以美國居首位、次爲新嘉坡澳國日本菲律賓國、又在今年一至四月咖啡進口、共計五三・〇八三金單位、折合國幣計十二萬一千五百五十六元、與去年同期進口一五二・七五三金單位、十一萬九千四百四十五元相較、計增二千元左右、至輸入國別、亦以美國居首、次爲荷屬印度等、由是以說閔食一項、漏卮殊足驚人也、

亞林防疫臭水

殺菌除穢 消毒防疫

五洲藥房發行

夏令病菌繁殖，幾乎到處有其蹤跡，尤其是屋角溝頭廚房廁所及一切污穢不潔地方，均爲病菌叢集之大本營，故應每天用亞林臭水澆洒，使其無法寄生，乃最澈底之衛生防病妙法，也所以高尙家庭不可一日不洒亞林臭水，機關團體公司商店亦不可不備

各處藥房五金烟紙百貨店均售

王性堯返滬談

提倡推銷手工藝品

全國手工藝品精美值得提倡 接洽圓滿各省代表均願合作

中國國貨聯合營業公司副經理王性堯、此次偕同事務主任胡士澄暨中國國貨公司史盛二代表赴京參觀全國手工藝品展覽會、並順便與各省市代表接洽推銷事宜、王氏業於昨晨先行返滬據談如次、

手工藝展 **出品精美** 此次在南京舉行之全國手工藝品展覽會、陳列物品徵求頗爲普遍、關於衣食住等日用品均搜羅殆盡、如福建漆器瓷器、雲南銅器、廣東陶器、南京織錦等出品、均甚精良、尤以福建瓷器、瓷細工精、爲他省所不及、雲南銅器、亦爲平時所罕見、其他如棉織物床毯檯毯嫵織物夏布等製工精良、殊值得提倡推銷、

接洽推銷 **結果圓滿** 在京時曾舉行茶會一次、招待各省市出品代表三十餘人、實業部亦派員出席指導當時曾將國貨聯營公司之組織目的、及推銷國貨方法詳細報告、各省市代表對聯營公司之設立、認爲頗合實際需要、因過去各省市出品、每多因交通不便、及其他關係、均未能普遍推銷、嗣後皆可由聯營公司代爲辦理、表示非常奮感、並願隨時供給樣品互相合作推銷國產、

詳細辦法 **正在研究** 王氏繼謂本人因上海事務繁忙、故先行返滬、事務主任胡士澄暨中國國貨公司史盛兩代表劉仍留京、胡主任在京任務、係分別與各省市代表接洽推銷詳細辦法、以及對於出品認爲有改良之處、加以研究貢獻意見、預定日內返滬、將所商結果報告公司、再由公司方面加以研究後、胡主任將再度晉京與各代表作最後之決定、俾得一勞永逸、史盛兩代表在京、係向各出品代表接洽、將一部份出品先運上海推銷、蓋上海爲各地人士往來之處、對於每一種物品之推銷、其影響銷路頗大、

進行計劃 **國外推銷** 連日各國貨廠商派員攜帶樣品前往該公司接洽代理推銷辦理登記者、頗爲踴躍、王氏對此點認爲係國貨前途之好現象、國貨聯營公司除代理推銷產品外、如對於各該項產品認爲有改良之必要時、亦隨時貢獻意見、以便精益求精、普遍推銷、對於國外推銷事宜、公司方面亦在進行中、將來擬與各該國進口商人合作辦理、至詳細計劃、尚待擬訂、

警務當局重視

浦江中浮屍

通飭各屬切實偵察

海河浮屍繼續發現、眞相尙未大明之際、本埠蘇州河及外灘公園、並虹口日清碼頭前黃浦江中、昨日竟亦連續發現類似工人之青年浮屍三具、經水巡捕房派捕打撈、交救生局拍照收殮、查得該三浮屍週身並無刀傷痕跡、顯係被人暗害拋入江中、現公共租界警務處當局除粘貼佈告、候死者家屬認領外、並已通飭所屬切實注意調查、並防止再有繼續發現、同時我警察當局、對此亦殊重視、正縝密偵查眞相、

萬國儲蓄會總經理

被荷籍少年毆傷

昨晨一時許、萬國儲蓄會總經理司比曼先生之住宅、(果勘路一五〇號)發生一案、茲將該案情批露如左、有一名李小喬者、又名佛理司第茂曼司、係入荷蘭籍之中國人、年十八歲、於今晨一時許、由浴室之沿層爬入司比曼氏之臥室、向司比曼氏索錢未遂、因而爭執、以至互毆、司比曼氏之頭部、被李氏用瓶擊傷、司氏雖經受傷、但仍能將李小喬擒住、關之浴室內、惟被李氏仍設法逃遁、李氏亦有微傷、法捕房得報後、立即分飭各捕房注意緝捕、並通知市警察局、暨公共租界捕房、以及各醫院協助、不久該李小喬竟赴虹口捕房報告、被人毆傷、虹口捕房即將其拘住、詢得以上案情後、即將其解法捕房、法捕房復將其送荷蘭領事署核辦、至該李小喬、似患有神經病、因在其身畔、搜得若干書信、內容不知所云之詞句、且李氏於去年被香港當局所逐、乃來滬、至十二月二日、在南京路新新酒樓、曾酒醉滋事、本年三月十三日、復在救世軍慈善團體內、欲自殺等情、綜觀以上情形、似確有神經病者云、司比曼氏之傷勢、並不重、祇被玻片擦傷、絕無危險云云、

兩路改善

麥站裝卸工人工作

京滬滬杭甬鐵路管理局、鑒於麥根路貨站裝卸工人、各班常常發生互相傾軋、爭搶裝卸工作、致形成內幕複雜明爭暗鬭之分歧、甚至於涉訟訴狀、轇轕不已、長此以往、若不加以根本改善、一切糾紛、勢將演成嚴重而不可收拾之局面、不但影響鐵路營業、工人生活亦將蒙受大損失、現決謀澈底整飭辦法、將一切工作支配、充分加以改善、並仿照上北貨站辦法、裝卸工作、由鐵路派員負責管理、對於裝卸工人工作支配、務使達到公平合理化、本做工得錢不做工不得錢、做一日得一日、多做多得之原則推行、使每一個工人、均能自食其力、安於樂業、同時嚴禁勒索取締剝削、不久即將公布實行、

四月份

工部局衛生報告

據工部局衛生處長報告、上月間各種傳染病均未見蔓延、租界內中西居民之死亡率、因而減低、天花症雖未完全絕跡、但因居民之已種痘者、爲數甚多、已不足爲患、爲民衆注射霍亂預防針一事、業經籌備就緒、自五月一日起已開始實行、租界內之居民、因食河豚而喪生者、時有所聞、此魚含有毒質、魚子之毒性、尤爲猛烈、因此衛生處嚴禁各菜場、出售此魚、但因居民、以其味頗美、常於暗中購食、或於他人所拋棄之殘羹內拾取烹煮、以致中毒身死、故乘此警告居民、倘有堅欲嗜食此種毒魚者、應將魚子、及其他不可食之部份、擲於火中燒燬、以免貽害他人、華人生育之經登記者、共有三九九四名、較前月增加一〇一九名之多、外僑生育之經登記者共有九二名、華人死亡之經紀錄者、共一五四一名、其中百分之四十八、爲暴露屍骨、死亡率爲千分之一五、六九、外僑之死亡率爲千分之一〇、八七、除回歸熱症、痧子、及瘧疾外、各種傳染病患者、均較前月減少、學校醫務照常進行、學生患病者、較前月減少一百餘名、局立各校學生之飲料、由衛生視察員嚴密檢驗、各乳場共產乳三六、三六五磅、乳酪五七三磅、乳油三四磅、經化學分析之乳樣一一二件中、有五件驗明不合格、均爲未領照乳場之產品、經黴菌試驗之乳樣九三件中、有二五件驗明不合格、其中一四件爲未領照乳場之出品、中華醫學會、於開第四屆年會時、舉行衛生展覽會、工部局衛生處、將病畜肉樣二十三件、及照片圖表多種、送往陳列、各菜場之情形、顯見改善、各種食料除魚類會於某時期內缺少以外、均經充份預備、各工廠及小工場之衛生情形、會由衛生處與工廠事務管理處、會同調查、經實行改良之處甚多、

現代旅行社

舉行宜興崑山遊覽

本市愛多亞路中匯大樓現代旅行社、爲增進社員航空常識起見、發起淞滬空中遊覽、凡各界人士、可隨時加入、報名登記、每位取費十元、又悉該社定於本月二十九日、舉行宜興兩洞遊覽、次日返滬、每位仍收九元、三十日遊覽南翔、崑山、青陽港、當天來回、供給火車汽艇、茶點、午膳每位僅收二元、刻已報名、念八日截止、額滿提前、該社電話八五〇八三號云、

各團體代表聯席會議

發表擁護鹽法宣言

新法精神在破除引岸廢止專商 蔣委長主席任內公佈不能修改

本市各界爲擁護蔣委員長、於國民政府主席任內、明令公布之新鹽法、並反對修正稅率條文、於昨日下午三時、在青海路五號舉行第二次各團體代表聯席會議、繼續商討進行辦法、計到金楚湘、李嘯帆、陳其芬、鄒鬱奎、方椒伯、(董代)范虞氏、顧文生、萬維庵、許一飛、蔡曉和、陳蔚文、劉志元、錢友蘭、胡壽祺等四十餘人、公推金楚湘主席、議決定期召集各界代表大會、暨由各團體聯名呈請蔣委員長、行政院王代院長、立法院孫院長等、要案多件、並當場通過擁護鹽法宣言、其原文如下、新鹽法自民國二十年公佈、於茲已逾五載、舉國人民之期其實行、誠如大旱之望雲霓、良以現行鹽制、權操專商、上以侵蝕國課、下而剝削鹽民、國計民生、交受其困、乃近閱報載、財政當局、以新法稅率、與現行稅率相差甚鉅、深慮實施後影響原有稅收、擬將公斤改爲市斤、期與現行稅率相接近、並經中政會通過、發交立法院審查、如審查通過、則稅率實際提高一倍、當此百業凋敝、民生顚頓之時、何堪再增負担、查鹽稅收入之增加、不在稅率之孰高孰低、而在新法之行與不行、新鹽法之全部精神、在破除引岸、在廢止專商、故開宗明義第一章、即規定「鹽就場征稅、任人民自由買賣、無論何人、不得壟斷」、果能毅然實行、不特稅收不致減少、且得逐年增加、凡稍諳鹽務情形者、皆一致公認、蓋鹽爲人民日用必需之品、不問任何階層、均不可一日或缺、在引岸尙存專商操縱之下、因鹽價高昂、瀕海居民、則食私、邊遠僻地則食淡、其餘各地、亦無不減糧、遂致官銷壅滯、稅收短絀、試舉例言之、東三省鹽、向係自由貿易、民十五以前、每市担征稅二元五角、則每人每年食鹽達二十二市斤有餘、十六年至二十年、稅率提高、由五元增至七元五角、則每人每年食鹽驟減三斤有餘、又如淮北稅率平均不及五元、則每人每年食十七斤、長江各岸稅率在十元以上、每人每年食祇六七斤、此皆政府公布之統計、當可憑信、則可證稅率提高、不僅於稅收無補、抑且有妨、事實昭在、無容否認者也、至謂年來鹽稅收入達二萬萬元、一旦實行新法、將減收八千餘萬元、但按之實際、似不盡然、因現收鹽稅、表面雖屬增加、實則自常平鹽開辦、稅多預徵、無殊寅吃卯糧、正宜早日實行新法、藉謀補救安可、遽言修改、矧新法實施後、旣免專商之侵蝕、復杜人民之食私、而歲糜二千萬元鉅額之鹽務機關、及軍警費用、更可削減其數字之半、於國於民、兩蒙其利、要之立國之道、首在示民以信、語曰民無信不立、人民猶當守信、何況國家、新鹽法經四屆五全大會決議、限一年內實行、而遲延展緩、以底於今、不唯不予實行、竟且擬議修改、殊與政府示民以信之旨、大相剌謬、抑更有進者、鹽法爲國民會議所通過、當然出自全國人民公意、政府當局、似不宜過拂輿情、藉使新鹽法實施後、稅收果須減少、亦可別籌抵補之道、國家歲出、而況決無減少之虞、衡情度理、僉認爲蔣委員長在國民政府主席任內頒布之鹽法、關係重大、決不能竄改只字、尤當以全力擁護、促其實行、謹此宣言、

市酒菜館公會開大會

上海市酒菜館業同業公會、本月念三日下午四時、假座四馬路杏花樓樓廳、召集會員大會、出席會員葉其昌朱勵公程克藩胡元堂等六十二人、主席朱勵公、行禮如儀、主席報告開會宗旨、及各處來文賬目畢、市黨部代表王愚誠、社會局代表張達夫、市商會代表袁鴻鈞、各致訓詞、略謂到會代表、已足法定人數、凡屬同業、必須入會、以資團結、本屆改選執監委員、務須愼重、以盡其職云云、討論事項、㈠修改本會章程案、(議決)照原草案修正通過、㈡鴻運樓函請查明徵收航空捐報告案、(議決)交下屆執行委員會辦理、㈢改選第三屆執監委員案、(議決)舉行投票當選第三屆職員如下、(新選)邵一章李士蓬洗冠生許文瑜葉其昌邵之庭趙雲韶邵子春邵在湖、(留任)朱勵公邵一章洪耀章許樹滋章渭通邵專庭、監察委員胡元堂程克藩李滿存邵叔偉、㈣欠繳會費、經催不付、應如何辦理案、(議決)交下屆執行委員會辦理、㈤本會負債、如何設法歸償案、(議決)交下屆執行委員會辦理、㈥茶點散會云、

長安公墓

墓址 上海滬閔長途汽車路長安站便是

○土地高燥 ○家基丈二 ○每穴價目 ○孩穴價目

○深不見水 ○長八尺闊 ○洋四十元 ○洋卅二元

○水陸交通 ○停柩殯所 ○代築碑壙 ○立案完備

○遷柩便利 ○不取分文 ○堅固美觀 ○永久保管

○章程函索 面索即奉

事務所 法租界天主堂街興業里電話八三一七九號

再本公墓如蒙各界認穴繳款及委託代辦工程等一切事務請概與本公墓事務所接洽繳款正式收據由董事長暨會計董事簽名蓋章爲憑否則無效又一應葬戶需要業經添購墓地營擴充墓穴特此附啓

出版界消息

▲興中月刊再版出書 本市薩坡賽路興中月刊社、出版之興中月刊、頗得各界讚許、第一期業已再版出書、內容精審、取材緊嚴、如楊虎之負起復興民族之使命、戴英夫之國防經濟建設的任務、吳澤霖之上海的院外救濟事業及其改進、胡懷琛之中國文法動詞變化例、趙景深之求婚與結婚、張少微之中國寄生問題的構成、周樂山之小說等、均爲不可多得之名著、並有「五月特輯」、包含五月中各種紀念文字、可作史的參考、尤爲珍貴、爲國內最新創刊之綜合刊物、每冊定價二角、預定全年二元、上海雜誌公司及白克路新光書局均有經售云、

▲公務員生活刊 「公務員生活」半月刊、爲上海公務員生活社所發行、現定六月一日出版、內容豐富、取材精嚴、每期除盡量介紹公務人員應得之各項新興科學知識、藉供探討研求外、并搜集富有興趣之各種文字、調節讀者公餘之疲勞、特闢專欄、備地方行政人員得有申述辦事困難、及宣揚政績之機會、堪稱別樹一幟、又按期分載全國公務機關之人事一覽、與半月間之人員任免、尤便參考查閱、計全年二十四冊、連郵祇收國幣二元正、社址在上海法租界蒲石路蒲石里十九號、

▲國聞週報第十四卷第二十四期 定於五月二十四日出版、本期重要內容如下、六寄北方青年(王芸生)、小麥出口案與調節食糧、(魏友棐)、從政治觀點論我國教育問題(張佛泉)、商鞅的農戰政策之研究(汪民楨)、中國鹽稅之概觀及其改造、(王相秦)、記楊宇霆(篠園)、書評、讀張譯「全民族戰爭論」書後(陸鼎揆)、藏園羣書題記(藏園老人)、陽光(黃賢俊)、在城市裏(張天翼)、總發行所、上海福州路四三六號、(該報定價全年五元七角五分)、

投送不出電報招領

茲有左列電報、投送不出、存本埠四川路二〇〇號上海電報局待領、請收報人本人或倩人備帶圖章、至該局領取、(電話一三〇八〇號)、一、由(三八四〇一)九江來發交鳳林橋中山醫院賀玉仙小姐、二、(由三八二九三)蘭州來發交中國農行轉顧省三先生、三、由(三八九七一)蚌埠來發交三馬路其昌旅館張繼良、四、由(三九四五五)祁門來發交四川路五五九號青年會宿舍余錫、五、由(三九八一三)古聚頭來發交十六舖大中錫友、六、由(三八二六〇)龍山鎭來發交 武定路平房頭一〇一號錢炳生、七、由(四〇八一三)灌雲來發交七海旅館汪鑑秋、八、由(四〇〇〇九)南通來發交中山路豐田紗廠工房任金榮、九、由(四〇四三二)運河來發交孟淵旅館莊鴻勛、十、由(三八五二三)福鼎來發交愛多亞路福明里吳律師祖章、十一、(三八四六六)包頭來發交晉森公轉義恆長、

追憶傅鈍安先生

陳竹影

據我所知道的南社詩人，在湘間洞庭一帶的是岳陽李先生，醴陵傅鈍安先生．李先生雖在長沙船山學社講過學，那時我已經畢了業，到現在爲止，還是聞其名未見其人，也可說是一種遺憾！傅先生在他離開這人間的五年前，我却在一個高級小學裏讀書已經瞻仰了，十多年以來，對他感到一種良好的深刻印象，絲毫沒有變色！昨天同寄塵師談及他，使我翻起了這一幕追憶．傅先生在長沙第一師範，國文主任有好幾十年，一師的系統，在湖南要算最有勢力，他既是該校的師祖，當然曬無形中握着教育界的大權柄．後來他辭去主任職務，到我們縣裏去主持縣政，那時縣中的中學，小學校長，教員，只要在一師讀過書的，都去叩謁，而在地一班名宿，以前感到許多縣長都是些豕鹿般的傢伙，因着當軍閥的兒子或親戚，經過縣城時就把縣長趕走，搶來的印！這回聽是政府委任一位文人，詩人的縣長，於是一個個興高采烈地向衙門裏跑，不像從前那麼老死不相往來！傅先生平生最歡喜有學問的人以及一班有造就的青年學子和他去談天，來去的人們，八字門前，這樣絕少哭哭啼啼的叫冤聲，而是鼎沸着談笑笑的音浪．一天，瓊湖書院改成鄉村師範，與第一高小請他去參觀，他老先生很高興的騎了一匹駿馬一清早就跑來了．最有味的，他一進門掬着笑容，彎着腰子，和那些歡迎他的人們個個都握一握手，並在小學生的頭上摸一摸，那時，不消說，我也被那和祥得同祖父一樣的軟手皮在球頭上揪了幾個圈兒．我們因爲早就知道他的手是拿筆桿的，不曾握過殺人的屠刀，所以一點也不害怕．否則，像過去的那輩縣長，端的要赫得同聲一哭！校長陪他喝了酒以後，他在臨別前，寫了一首律詩：

門外風帆水泊天．門前垂柳碧如烟．看花可許開三徑．種木何須待十年．如此湖山眞不負．舊時薪火尙能傳．弦歌雅治吾何有．期與重來問釣船．

當時傳遍遐邇，一倡百和，集成卷冊，名瓊湖倡和集．傅先生雖然放懷詩酒，但，對於縣政到處都使人滿意，也許是以德化人！誰料上任不到一年的光景，縣城內又來了一批軍閥，把他趕開了，在下野的時候，縣中的人士，挽着他的行旌掉下惜別的淚顆！現在傅先生的枯骨雖然化爲糞壤了，留在人間的，不僅是珊鈍安遺集，更不僅是一冊瓊湖倡和集，傅先生你知道吧？總該知道的．

五九之我

胡樸安

正式戰鬥之外、有一個小小有趣的事、即民權報與大共和報之戰、偏師之戰、大共和報登一篇小說、總名情海歸槎記、內容是短篇的聊齋體、皆是寫本人情場之經驗、中華民報汪子實、與著情海歸槎記者、有一日之雅、悉其生平、作一打油詩、登之中華民報附刊、內有句云、一篇情海歸槎記、孀妹如何獨見遺、因之此篇小說、遂引起民黨報紙之注意、民權正式作一批評、略謂此種淫穢之文字、負風化之責者、應當禁止、並引法律條文、此批評刊出、竟引起巡捕房之干涉、傳情海歸槎記著者、處以相當之責罰、我輩聞之、皆大笑云、我黨偏師又獲勝矣、當時報之風氣、專注重於社評、每日必三篇四篇以爲常、至少必有兩篇、每日兩方面的社論中、必有以罵出氣、是正當之報復也、因此有若干實文家、利用此相罵之機會、今日投稿於非民黨報而罵民黨報、明日即投稿於民黨報而罵非民黨報、名爲民黨與非民黨相罵、實則即投稿人自己罵自己、李某即其人也、但不久被人識破、投稿的文章、不敢輕易登載矣、

五九之我 七七

與某畫師論賣畫

葆明

某畫師在上海賣畫已十餘年，潤例的昂貴，令人咋舌，一個便面要三十二元，我那天去看他時，正在給人畫便面，是宋元青綠．我問他：『何以如此認眞？』他笑着說：『青綠加倍，拿他六十四元，如何可以潦草塞責呢』．

壁上也有一幅很見工夫的山水，氣韻雄渾，自是傑作．我問他：『可是三百元？』他點點頭．我說：『生涯不惡啊』．他聽了，就發揮了一大堆的話．

他說：『在這個年頭，賣畫眞不是容易的事，一來社會不景氣，沒有錢的，固然只好望望然去之，就是有錢的人，也要掂斤估兩，不肯輕易拿出來．本來想畫四尺的，改爲三尺罷；本來想畫小立軸的，改爲便面罷，這是一種自然的趨勢．二來外面做假畫的太多，魚目混珠，不是精於鑒別的，竟辨不出來．還有些人只是葉公好龍而已，他本不在眞假上用心，送禮的也常有以假作眞去搪塞的，因此誠心求眞畫的，便愈形其少了』．

我說：『開作品展覽會如何？』

他搖搖頭說：『得不償失，譬如平時人家求畫，半載一年，還拿不到，有了展覽會，立刻交易而退，看得平淡無奇，以後上門來的主顧便減少了．況且像我，不願意做一個畫匠，正愁還不清畫債，那裏有空閑預先畫幾十件來問世呢？』

『我常聽得人家說，與其費了許多的錢，買今人的畫，何如買古人的畫呢？』

『這是收藏家的說法，可是古人的畫，比今人的畫更難辨別眞僞．所以翻過來說，買難以斷定的古人的畫，何如買的確可靠的今人的畫呢？爲了這個心理，我們賣畫的還有生路』．

他頓了一頓，又說：『就是古人的畫，也不甚暢銷，價值少還可不脫手，貴一點只有內家物物相易，所謂有價無市啊』．

這時他指着壁上一幅八大山人的貓說：『像這幅畫至少值三百元，但是我只出一百元．假使今人的畫，潤例三百元，少一文就不成．可見今人的畫比古人的畫更爲硬黃啊』．

藝術家的驕矜的笑，不禁放縱出來了．

橡皮喇叭 (一)

亦菴譯

(一)

你要是現在到蘇格蘭場去訪問『疑案部』Department of Dead Edds的話，則你將不得要領，因爲現在已經不用這個名稱，而且不是獨佔一室，不過這疑案部的精神却仍然存在它的檔案和索引中．那是一些值得誇道的案子．

疑案部之成立，是在愛德華第七之世，凡別個部分認爲無可解決而不受理的案子，都由疑案部承受下來．它把許多物證類別門分地依次保存起，因此救出許多顯然有罪其實無辜的人．櫥架上滿滿羅列着的東西本來就該送到犯罪博物館去的，可是都給保留在這裏．其中所保存着的照片會叫一個初習偵探的新進者着了頭昏．

疑案部的向例，凡有人願以理論或意見而與本部以解決疑案之幫助的，部裏無不採納．只須有辦理該案的上級長官書面說明來人所陳爲荒謬之談，疑案部便會把他人認爲荒謬之談的意見採取了．以理智和常識的眼光看來，則疑案部保存着那些東西簡直是一個失實的消息的淵藪．部裏的進行辦事，大部分出於臆測，有一次竟以無意中道及一個謀殺犯的姓名而破案，卒置罪人於法．

疑案部的職務是要把理論上絕無關係的人和物連屬起來而求解答．總之，疑案部之偵查案件是極不科學的，極不理論的．它常會把一件案件纏到別一件案裏去，因謬誤的理解而獲得正確的答案．

如喬琪孟山和橡皮喇叭的案子就是一例．那橡皮喇叭在理論上與喬琪孟山是沒有關係的，與他所謀殺的女子也沒有關係，與他犯行謀殺時的事情也沒有關係．然而終於爲了橡皮喇叭而破案．

(二)

在念六歲以前，喬琪孟山是一直跟着他的寡母一起住在契却斯特的，家計的來源是由一所藥店的收入，這藥店由孟山夫人親自率領兩個夥計而經營的，經營得很不錯，後來喬琪也成爲兩個夥計中之一．關於喬琪早年的事，我們只知道他曾獲得過一間通學學校的獎學金，這獎學金維持了三年，到了第一個學年的年末，雖然不是爲了操行不良的原因，可是獎學金給取消了．他好幾次想考取藥劑師的證書，但是，都失敗了，所以只能給派在藥店裏賣香皂，熱水瓶，攝影材料的部份．

他的薪給是每星期二鎊，每星期六，他支取薪給之後便全數交給他的母親，他的母親却在這二鎊裏頭提出十五個先令給他作爲零用．她並不是需要兒子賺得的薪金，不過照例收受了養成兒子的自尊性格．他並沒有注意到自己的衣服雜用全是由母親供給的．

喬琪沒有朋友，也沒有一般少年人所有的享樂．他在工作之餘便是伴着母親在一塊，因爲母親是他所虔敬的．母親呢，是慈愛的，但是很專權，便她似乎沒有覺察兒子對於自己的親摯之中含有了孩子氣．他事事請命於母親，喜歡母親替他作主，斷送了自己的自由權．

他母親死去之後他便不再在店裏任事．他在契却斯特閒蕩了八個月．後來他照着母親遺囑所許可的，把母親所經營的事業盤去了，手頭馬上握有三百鎊現金，另外還有三個月期的二千鎊．他對於這三個月期的二千鎊的事情似乎沒有理會得，因爲到期時，他沒有到法定的地方聲請領取，律師沒法找得到他，弄到要登報招尋，那二千鎊一直保留着．

他的臥室裏的牆壁上滿懸着由報紙上剪下來的當時的女伶和不知名的美女照片．從這一點看來，他是個正常而頗近乎不長進的少年人．他臨搬走的時候，率直地將這些圖照遺贈給他的一個年老的廚娘．

他把八百鎊現幣完全支取了，別了老家，逕向倫敦去．在披力哥他投入價廉而高尚的寓所．然後又在多處小城市逛了一週，見識世面．那一年正是風流寡婦這部戲傾動了全個倫敦的年頭．也許是得了一個偶然的紹介，他上倍麗劇場去，在二層包廂買了一個座位．那時候正是倫敦節季的開始．要不是他的旁邊坐着一個女人的話，他穿着一身現成買來的便服坐在那裏倒也頗爲自得．那女人也穿着一身晨服，（照英人禮儀，坐二層包廂者均衣禮服）（未完）

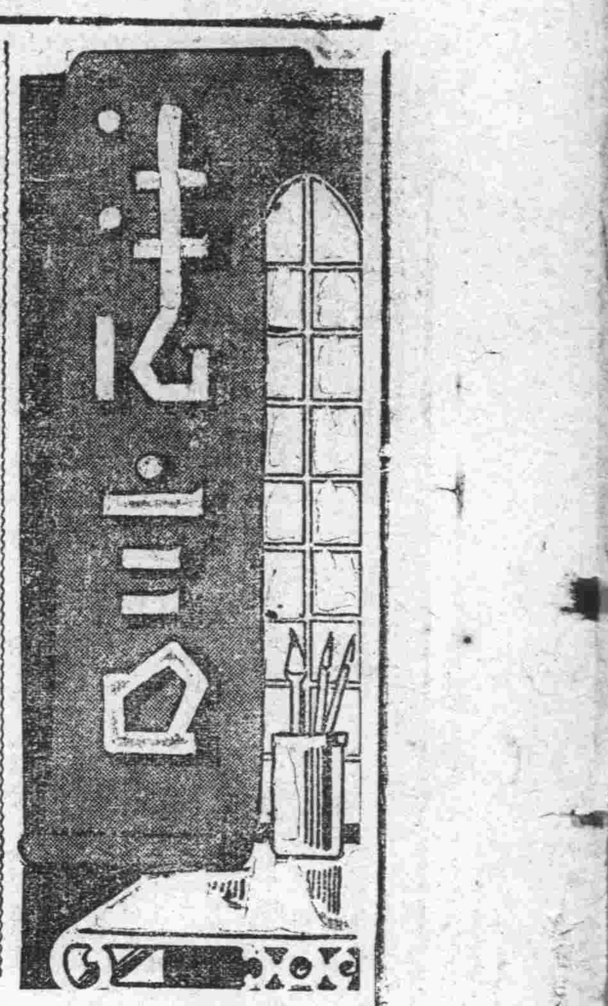

法律常識

親屬—親屬會議（五三一）

弘之

親屬會議，旣爲合議制，則會員人數過多者，非僅召集不易，抑恐意見糾紛；若人數過少時，又恐操縱壟斷，不能得其實益，我民法則折衷斟酌，定爲五人（民法第一千一百三十條），親屬會議之會員，定爲五人，此五人者，究由親屬中具有何種身分者充任，民法設有專條，凡未成年人，禁治產人及被繼承人之（一）直系血親尊屬，（二）三親等內旁系血親尊親屬，（三）四親等內之同輩血親，均可爲親屬會議之會員；惟須按其順序以定，例如直系血親尊親屬有五人，旁系血親，即不能爲會員，旁系血親尊親屬有五人者，同輩血親，即不能爲會員，必先一順序之人數不足，或已不存在，始由後一順序以內之人充任，同一順序之內，不止五人者，則以親等近者爲先，例如三親等內旁系血親有多人時，先儘二親等，次及三親等，其親等相同者，以父系之親屬爲先，例如未成年人無父母，而有祖父母，外祖父母，曾祖父母及外曾祖父母者，則曾祖父母爲父系，順序在先，應由其充任，若更同親等而又同系者，則必須序齒以定，例如父母祖父母，外祖父母六人中，外祖父母同係母系，則應以較年長者而定其去取（民法第一千一百三十一條），惟若更年齒相等，則不妨以出生之月日，而敍其長幼，蓋本法關於年齡，均採週年計算法，以此而定其標，固可貫澈立法之精神，而免無謂之紛爭也。

佈告二

□第一特院

▼拍賣動產 ▲五月念六日上午十時至十二時 拍賣塘山路六三五弄三五號內鄭富貴名下動產最低價五十元零五角 又同弄十號內路連桃名下動產 最低價三十七元五角▲五月念七日 上午十時至十二時拍賣麥根路麥根里一三〇號內 谷純田名下動產 最低價念七元六角 又同里一八〇號內王維庸名下動產 最低價十六元▲五月念八日上午十時至十二時 拍賣南京路五福弄鴻盛米號廣國樑名下動產 最低價二百六十元零六角 又福煦路三五二號光明染廠內動產 最低價三百二十元 又福州路六一四弄M念一號內侯伯卿名下動產 最低價五十元▲五月卅一日上午九時 拍賣新閘路沁園村一一二號內楊昌麟名下動產 最低價二百三十四元八角▲五月卅一日上午九時 拍賣北山西路一〇二號內謝振華名下動產 最低價九十元零九角

▼拍賣不動產 ▲五月二十日在本院投標六月七日上午十時開標 拍賣姚李氏名下坐落小沙渡路七一四弄平房兩間 最低價一百五十元 又張子雲名下坐落康腦脫路五六八及五七〇號四層樓市房兩幢 最低價四千九百六十元

□第二特院

▼拍賣動產 ▲五月念七日上午九時 拍賣茄勒路文德路一六九號 及一七三號內張巧生等名下動產最低價 ㊀二十元㊁十五元又金神父路新新里二四八號內 荀德昌名下動產最低價十八元三角 又亞爾培路錢家塘街一二九號內 唐生桃等名下動產最低價九十三元三角

▼撤銷處分 ▲大方飯店因大方協記浴室租金糾葛聲請假處分一案 業將債務人開設鄭家木橋念一號 至念七號大方協記浴室內全部生財禁止變賣及一切處分 並經布告週知在案 茲據債權人聲請撤銷處分前來 除照准外合亟布告週知

□地方法院

▼拍賣動產 ▲五月念八日上午十時拍賣錢神甫名下 現在本院執達員辦公室郎世甯著色駝鳥山水畫副一軸 最低價五百元

▼拍賣不動產 ▲五月念一日在本院投標念五日開標 拍賣蓬萊路一八二號內任盛祺名下財產最低價十二元一角▲六月五日在本院投標 九日開標拍賣談志恩名下坐落法華區法卅三九九七號 即康家橋四十八號地方契地二畝五分七厘九毫 及地上平房奶棚一大間 貨棧三間披屋六間高瓦平房一幢兩廂一客堂 最低地價二萬一千六百六十三元六角房價六千零十一元 ▲五月念七日在本院投標六月一日開標拍賣蔡五妹名下坐落帝國路北黃興路念三保 一區八圖首字圩七四七號則耕一畝五分七厘七毫 最低價八百三十八元 又徐鴻發名下坐落浦淞區念九保一圖地字圩念六〇六號 田三畝八分三厘九毫最低價一千二百五十九元 ▲六月三日在本院投標七日開標拍賣 祥泰木行磚灰行名下坐落浦東洋涇鎮 東栅口市捕路三八七號三九一號 三九三號租地建築瓦平房五間連兩棚舍部 （內一間係走廊）最低價一千零六十元

判決二

□高二分院

▼民事判決（念四日）▲清涼寺與通和洋行給付欠租及賠償損害 上訴一案（主文）上訴駁回第二審訴訟費用由上訴人負担 被上訴人預供國幣三千元或相當價値之有價證券爲担保後 原判決准予假執行▲一件延潤紙行與立興洋行 損害賠償上訴一案（主文）上訴及附帶上訴均駁回第二審訴訟費用由兩造各自負担 ▲一件童發記董舒氏會款 上訴一案（主文）上訴駁回第二審訴訟費用由上訴人負担 ▲一件伍澄宇與上海工部局欠款上訴一案（主文）上訴駁回第二審訴訟費用由上訴人負担 ▲一件錢英散與沈惠珍同居訴上一案（主文）上訴駁回第二審訴訟費用由上訴人負担▲一件徐靜慶等與徐一豹 確認宗譜記載無效上訴一案（主文）上訴駁回第二審訴訟費用由上訴人等平均負担 ▲一件黃宇平與薛覺先酬金 上訴一案（主文）原判決關於淸償金額部分變更上訴人薛覺先 應淸償上訴人黃宇平國幣一千一百五十元 及就中一千元原判決所命支付週年五厘計算之利息 上訴人薛覺先之上訴及上訴人黃宇平 其餘上訴均駁回 第二審訴訟費用關於黃宇平上訴部分由薛覺先負担 四十分之三黃宇平負担四十分之三十七 關於薛覺先上訴部分用薛覺先負担

▼刑事判決（念四日）▲童季良等因濫發支票上訴一案（主文）上訴駁回 ▲一件同上附帶民訴上訴一案（主文）上訴駁回 ▲一件林蔭因濫發支票 上訴一案（主文）上訴駁回 ▲一件同上附帶民訴上訴一案（主文）上訴駁回 ▲一件李全根因業務上過失傷害人一案（主文）原判決撤銷李全根因業務上過失傷害人處罰金二十元 如易服勞役以一元折算一日（主文）▲一件方佳奎因過失致人於死上訴一案（主文）原判決關於方佳奎罪刑部分撤銷方佳奎無罪

□第一特院

▼民事判決（念四日）▲益新絨布廠與談志誠等請求終止租賃契約 返還押租及給付租金互訴案（主文）兩造所締租賃契約應准終止 並由被告返還原告國幣八百三十九元一角六分 及自中華民國念六年四月念七日起至執行終了日止 加給週年百分之五之利息 原告應償還被告國幣七百六十二元四角六分及自 中華民國念六年五月十日起至執行終了日止 週年百分之五之利息 被告其餘反訴駁回訴訟費用關於本訴部分由被告平均負担 關於反訴部分由原告負担百分之三十九 其餘由被告平均負担▲嚴林泉訴辛陳囡 即辛張囡 聲求清償押款及確認優先受償權案（主文）被告應償還原告國幣二千五百元 及自中華民國念三年四月念七日起至執行終結日止 週年百分之二利息並確認原告就其所供抵押品之賣得金 有受償權 ▲何樹德訴陳翼南等票款及保證債務案（主文）被告陳翼南應淸償原告國幣六百四十三元五角 如執行無效時由被告王葆銘代償 訴訟費用由被告負担本判決關於陳翼南部分應予假執行▲周耀人訴朱弼臣保證債務案（主文）被告應淸償原告國幣二百元 及自民國念五年一月五日起至執行終了日止 按月一分之利息 訴訟費用由被告負担本判決應予假執行 ▲安其得生訴陳金生借款案（主文）被告應給付原告國幣八十元 准均分八個月給付 訴訟費用由被告負担本判決應予假執行 ▲生得新訴蔡康祥借款案（主文）被告應給付原告國幣八十元 訴訟費用由被告負担本案應予假執行

▼刑事判決（念四日）▲匯司捕房訴張壽元竊盜案（主文）張壽元竊盜處拘役三十日贓物還主 ▲虹口捕房訴李阿四合併執行案（主文）李阿四應執行有期徒刑七月▲虹口捕房訴陳玉成等竊盜案（主文）陳玉成以竊盜爲常業處有期徒刑二年 葉恆州連續故買贓物處有期徒刑八月倪生榮連續故買贓物處有期徒刑四月孔仁泉陳汝泰均無罪贓物發還▲虹口捕房訴王興等竊盜案（主文）王興連續竊盜處拘役五十日沈錦堂無罪▲虹口捕房訴 陳阿毛竊盜案（主文）陳阿毛竊盜 處拘役三十日 傷害直系血親尊親屬 身體處拘役五十日應執行拘役七十日緩刑二年▲虹口捕房訴 陳炎等賭博案（主文）陳炎 意圖營利聚衆賭博處有期徒刑二月如執行顯有困難 以一元折算一日易服勞役 周章錦張氣華黃珍張有川吳根寶共同在公衆得 出入之場所賭博財物各處罰金五元如無力完納以 一元折算一日易服勞役賭具賭資沒收▲匯山捕房訴王少清竊盜案（主文） 王少清竊盜累犯處有期徒刑三月贓物還主▲匯山捕房訴 蔡照龍持有烟具案（主文）蔡照龍明知爲專供吸食鴉片之器具而持有累犯 處有期徒刑六月 如執行顯有困難以一元折算一日 易科罰金褫奪公權一年抄獲各件沒收▲楡林路捕房訴顧維生妨礙自由案（主文）顧維生以強暴脅迫使人行無義務之事處拘役 二十日▲楡林路捕房訴潘福林竊盜案（主文）潘福林竊盜處拘役四十日 贓物發還▲嘉興路捕房訴魏三竊盜案（主文）魏三共同竊盜處拘役五十日▲總巡捕房訴陳少白等 販買仿造商標案（主文）陳少白黃也伯共同販賣仿造商標貨物各處罰金 四十元如易服勞役以二元折算一日 自來水筆十二支沒收▲靜安寺捕房訴鍾張氏竊盜案（主文）鍾張氏無罪證物發還 ▲靜安寺捕房訴孫少雲收贓案（主文）管轄錯誤 移送上海地方法院▲老閘捕房訴沈善金販賣猥褻 圖畫案（主文）沈善金販賣猥褻圖畫處罰金一百元 如易服勞役以二元折算一日 淫書沒收▲老閘捕房訴朱王氏竊盜案（主文）朱王氏竊盜處拘役十日贓物還主 ▲總巡捕房訴張大有子竊盜案（主文）張大有子竊盜處拘役二十日緩刑二年贓物還主▲總巡捕房訴趙士奎竊盜案（主文）趙士奎竊盜處拘役十日贓物還主▲老閘捕房訴林張氏竊盜案（主文）林張氏竊盜處拘役卅日緩刑二年贓物還主布還被告▲普陀捕房訴任學竊盜案（主文）任學竊盜處拘役十五日緩刑二年贓物還主▲老閘捕房訴顧吉祥等鴉片案（主文）顧吉祥吸食鴉片處有期徒刑六月褫奪公權一年如執行顯有困難以一元折算一日易服勞役先送禁戒處所施以一月以下之禁戒處分 顧陸氏吸食鴉片處有期徒刑三月如執行顯有困難以一元折算一日易服勞役先送禁戒處所施以一月以下之禁戒處分 鴉片烟泡四粒烟灰少許烟槍一只烟燈二盞烟盤二只烟鍋小物各一只秤一付扞鉗刮九件斗紗少許均沒收薛文林汪潤泉均無罪▲老閘捕房訴陳文彬毒品案（主文）陳文彬吸用毒品處有期徒刑十二年褫奪公權八年海洛英九小包沒收銷燬▲老閘捕房訴陳岳林搶奪案（主文）陳岳林搶奪累犯處有期徒刑十月▲老閘捕房訴傅玉英竊盜案（主文）傅玉英夜間侵入竊盜處有期徒刑三月緩刑二年▲總巡捕房訴袁光明等竊盜案（主文）袁光明以竊盜爲常業累犯處有期徒刑十月▲老閘捕房訴□□結夥竊盜累犯處有期徒刑一年▲匯司捕房訴袁振新侵占案（主文）本件不受理▲匯司捕房訴 曹儲氏妨害家庭案（主文）曹儲氏和誘未滿二十歲女子 脫離家庭處有期徒刑三月緩刑二年▲老閘捕房訴李阿根妨害風化等罪案（主文）李阿根共同以強暴而爲猥褻之行爲處有期徒刑 五年其他部分無罪▲匯山捕房訴 陳王氏等鴉片案（主文）陳王氏意圖營利設所 以鴉片及烟具供人吸食處有期徒刑二年六月褫奪公權二年吳湖山吸食鴉片處有期徒刑 六月褫奪公權一年徒刑如易科罰金 以一元折算一日執行之前先送戒烟醫院限一個月內勒令 戒絕烟槍一支燈一盞烟泡念一粒 又烟具三件沒收▲虹口捕房訴 田星三毒品案（主文）田星三吸用毒品處有期徒刑 十二年褫奪公權十年執行之前先送 戒烟醫院限一個月內勒令戒絕海洛因少許吸具一件洋火一盒 沒收▲楊樹浦捕房訴林福根竊盜案（主文）林福根累犯於夜間侵入 住宅竊盜處有期徒刑一年小刀一把鑰匙一個沒收 ▲虹口捕房訴陳星累竊盜案（主文）陳星累犯於夜間侵入住宅竊盜處有期徒刑八月▲嘉興路捕房訴楊景文等強盜案（主文）楊景文 季金餘共同結夥三人以上 夜間侵入住宅強盜各處有期徒刑四年六月褫奪公權四年▲戈登路捕房訴韓小洪子強盜案（主交）韓小洪子幫助他人携帶兇器而爲強盜 處有期徒刑三年其餘部分無罪▲普陀路捕房訴季光和竊盜案（主文）季光和竊盜累犯 處有期徒刑三月▲新閘捕房訴 唐盛奎竊盜案（主文）唐盛奎故買贓物處有期徒刑一月 ▲戈登路捕房訴王必奎竊盜案（主文）王必奎夜間侵入住宅竊盜減處有期徒刑三月緩刑 二年應先送工部局改良所施以 感化教育一年▲新閘捕房訴洪榮堂竊盜案（主文） 洪榮堂於夜間侵入住宅強盜 減處有期徒刑三月▲靜安寺捕房訴趙義生等竊盜案（主文）趙義生竊盜處罰金十元張炳南竊盜處罰金十元共同搬運贓物及爲牙保處罰金 三十元執行罰金三十五元李成全 共同搬運贓物處罰金二十元罰金如易服勞役以一元折算一日 ▲施雲鵬訴林孝吉詐欺案並附帶民事訴訟（主文）林孝吉無罪附帶民訴原告之訴駁回▲沈王阿媛訴沈根生傷害案（主文）本件不受理▲徐傳乾與徐金獻等因傷害互訴案（主文）徐金獻徐金松徐金水 共同傷害人身體各處拘役十日 如執行顯有困難均得以一元折抵一日易科罰金 徐金登邵世慶 徐張氏均無罪陳傳乾無罪 ▲馮卓吾訴李徵濫發支票案（主文）李徵無罪▲謝朱氏等訴虞定香傷害等案（主文）虞定香傷害人 身體處拘役十五日緩刑二年其餘 部分無罪▲鄭永發訴朱漢佩濫發支票案並附帶 民訴（主文）朱漢佩無罪附帶民事訴訟原告之訴駁回

□第二特院

▼民事判決 ▲葛源德木號與潘福記即潘福根等欠款及保證債務案（主文）被告潘福記應償付原告國幣五百元 及自民國二十四年二月念三日起至清償 日止週年六厘之利息如經強制執行而無效 時由被告祥泰烟紙雜貨號負責代償 訴訟費用由被告潘福記負担 ▲顧鳳林與周永康賠償損失案（主文）被告應賠償原告國幣二十元 原告其餘之訴駁回訴訟費用原告 負担三分之二餘由被告負担 本判決第一項應予假執行▲麥爾加萊達理與陳維翰租金案（主文）被告應償付原告國幣五百二十元 訴訟費用由被告負担 ▲中國實業銀行與楊幼坡欠租案（主文）被告應給付原告國幣 五百五十七元三角六分並自民國二十六年 四月十五日起至執行終了日止 按週年百分之五支付利息 訴訟費用由被告負担 ▲亞細亞火油公司與可高貨案（主文） 被告應給付原告國幣一百二十八元八角五分 並自民國二十六年四月三十日起至執行終了日止 按週年百分之五支付利息訴訟費用由被告負担 原告假執行之聲請駁回 ▲鄒嘉良與吳伯華等欠租及返還租賃物案（主文）被告吳伯華應給付原告國幣六十元五角 並返還木器二十一件 如經執行無效被告同昌燭號應代清償及返還之責原告其餘之訴 駁回訴訟費用由被告 鄒嘉良負担 ▲陳金書與莊鴻發等欠款及保證債務案（主文）被告 莊鴻發應給付原告國幣二百五十元 並自民國二十三年四月八日起至執行終了日止 按週年百分之二十支付利息如經執行無效 被告錢志雲應代負淸償之責訴訟費用由 被告莊鴻發負担▲王炳泉與謝方氏等會款案（主文） 原告之訴駁回訴訟費用由原告負担 ▲李立年與馬尙淸等借款及保證債務案（主文） 被告馬尙淸應給付原告國幣五百元 並自民國念二年七月念日 起至執行終了日止按月利一分支付利息如經執行無效 被告劉連生應代負淸償之責訴訟費用由被告馬尙淸負担 ▲程少卿與朱蓮卿欠款案（主文） 被告應給付原告國幣五百元並自民國念二年 九月念日起至執行終了日止按週年百分之二十支付 利息 訴訟費用由被告負担

□地方法院

▼民事判決（二十四日）▲沈慶安號與華褒實等因貨款一案（主文）被告華褒實應償還原告國幣一百九十七元五元一角三分五厘 如執行無效果被告 張阿桃應代爲履行訴訟費用由被告華褒實 負担▲胡尙勝與高廷章因房租一案（主文）被告應償還原告房租國幣 三十六元並遷讓出屋本判決准予假執行訴訟費用由被告負担▲泰利公司與王萬泉等因房租一案（主文）被告王萬泉陳文山各應償還原告房租國幣 八十元被告謝志剛應償還原告房租國幣 七十元被告邱升記應償還原告房租國幣 九十元訴訟費用由被告等比例負担▲中華勸工銀行與嚴子裕等因押款一案（主文）被告應給付原告押款國幣三萬一千零八十三元四角一分 訴訟費用由原告負担▲吳朱氏與吳金桂因離婚案（主文） 原告之訴駁回訴訟費用由原告負担 ▲孟泰機器油行與李錦章因貨款一案（主文）被告應給付原告國幣 六十一元並予假執行訴訟費用由被告負負 ▲龔子李與陸文尨等因久租一案（主文）被告陸文尨應給付原告國幣 一百零五元如經執行

質疑

損害賠償

▲問 甲乙丙丁均係同胞手足，惟甲乙丙爲前母所出，丁爲後母所生，現均成年，本年二月間，爲前母紀念之期，丁因夫家有事，未能參與，而甲乙丙驟起誤會，翌日前往丁處藉端報仇，將丁毆打成傷，並損毀物件，丁夫即報警，同至警察局，旋解淞滬地方法院檢察處偵查，偵查畢，檢察官認爲雖有傷害，因親成關係，不予起訴，丁夫及丁不願科甲乙丙以刑，惟對於醫藥費等必須賠償，故於本年四月間，以民事起訴，要求償還醫藥費等，竟遭駁回，丁夫及丁擬上訴，惟不知甲乙丙究負返還損害賠償之責否，如應負責，應用何條法律，敬乞迅速見覆爲盼，（高民新）

▲答 丁之起訴狀及第一審判決書之內容，均未得知，上訴是否有理由，殊難爲肯定之解答，惟傷害及毀損，如爲原審所認定之事實，則依民法第一百八十四條第一項規定，甲等自應負損害賠償責任，（昔醉）

代定婚約

▲問 敝友某甲與乙女於民國二十三年結織，並未結婚，但已育一男孩，今已三歲，不料該乙女幼時，曾由父母之命，許配與丙男，現該丙男派人四出査訪，請問㊀該女父母全亡、且該女早滿法定年齡，對於婚姻，是否有自主權，㊁某甲是否犯誘姦罪，㊂如丙男査出乙女後，用何種方法可以解決之，（卿余）

▲答 ㊀婚姻應由當事人自行作主，㊁乙女未滿二十歲時，某甲如未曾和誘其脫離家庭或其他有監督權之人者，雖曾通姦，不成立犯罪，㊂與乙解除婚約，（昔醉）

回贖典物

▲問 甲於光緒念二年，以瓦市房兩間，出典與乙，典價二百八十千文，讓與丙回贖之、甲外出失踪，民國九年丙因議贖未遂，阻乙修理，由丁立據加典錢八十千文，茲請解釋數點如下，㊀現在回贖已否喪失時效，㊁丙得回贖權，可以證明，其可得贖回否，㊂如已失回贖時效，典出之不動產，依法有無找絕之可能，㊃找絕如何計算，請求詳爲釋示，以開茅塞，（蔣士奎）

▲答 ㊀民國九年續典時，如未定有典期者，回贖權尙未消滅，㊁甲將回贖權讓與丙，如曾得乙同意者，丙得請求回贖，㊂現行民法無此規定，㊃如雙方同意，得以協議定之，（昔醉）

今日開庭表

高等第二分院（民事案件）

案由	時刻
楊敏與公盛棧記號貨款上訴調查	上九、半
阿石拉合台易文與司蘇赤關夫欠款上訴審理	下一、半
王梓濂等與張少卿等存款上訴審理	下二
同慶莊與徐相任等減租上訴審理	下二、念
吳玉森與孫鴻記經租賬房遷讓上訴審理	二、四〇
莊雲弟與莊廷桂離婚據無效上訴	下三
復源齋與泰豐成號貨款上訴審理	下三、念

高等第一分院（刑事案件）

案由	時刻
馬大等因強盜上訴宣判	下二
談桂香等因唐志處毀損債權上訴審理	下二
張有利根因妨害風化上訴審理	下二
殷馥根因侵占更審上訴審理	下二、半
李國香因竊盜上訴審理	下二、半
王瑞庭因過失致人死上訴審理	下三
陳酒光因濫發支票上訴審理	下三

高等第三分院（民事案件）

案由	時刻
吳鴻儉等與吳鴻德等返還地價上訴審理	下三

高等第三分院（刑事案件）

案由	時刻
李根善侵占上訴審理	上九
蔣正穎竊盜上訴審理	上九
張阿二竊盜上訴審理	上九、半
董仁湘詐欺上訴審理	上十
梅昌連竊盜上訴宣判	下二
宋阿大等強盜上訴宣判	下二
朱榮慶竊盜上訴宣判	下二
王阿福妨害風化上訴宣判	下二

第一特區法院（民事案件）

案由	法庭	時刻
泰昌順號等與美亞火油公司等	五	上九
天昌號與劉萬青押款	五	上九、半
福源錢莊與魏子浩等欠租遷讓	五	下一、半
永盛號與顧昌元返還款項及限簿	六	下二、半
中國湧記印務局等與中國華興	六	下三
黃苡臣與協祥公司等執行異議	七	上九
新瑞和蓮記經租賬房與朱竹同	七	上九、十
統源君與王信和等執行異議	七	下三
周惠栝等遺產（傳）	七	下三
上海市與業信託社與祝味菊等	十	上九
乘公乃母經租處與林日興之隆號欠租	十	上九、十
陳季熙與王善根等欠租	十	上九、念
陳望金山與徐林氏等借款	十	上九、半
凌正禮與沈錦雲等債務	十	九、四〇
周百泉與林發給票款	十	九、五〇
胡雪蕉與阿夫等判決	十	上十
朱玉泉與洛阿春欠租	十	上十、念
王雪裕與銷錫號與周樂鳴等	十一	上十、二
白加記彼與錫等借款	十一	九、二四
大豐裕記與錫號等借款	十一	九、三六
和貨款與平公司與黃信夫等欠租	十一	九、四八
輪與公司與梅福生等欠租	十一	下二、十
李良三與陳丕士借款	十一	下二、念
朱中景原福煤與蔣炳亮借款	十一	下二、半
大票款及與球公司與孫敏芳等	十一	二、下四
素齋廠與徐瑞泰號捐款	十一	下三〇
工部局與徐思勉等捐款		

第一特區法院（民事調解）

案由	法庭	時刻
談誠記與景豐印染廠股份有限公司欠款	十二	二、十五
原昌公司與建中銀行等欠租	十二	下二、念
陳毓文與梁愛同居	十二	下二、半
和豐湧鑄字所與介康號執行異議	十二	下三
丁郎李華聲請執管遺產證書	十三	八、五〇
公誠銀行與業承傑等借款	十三	上十、半
程鴻益與阿兔等侵占民訴	十三	上十、半
周大而與張其森等借款	十三	十、四〇
來嵐記與潘炳耀等保證債務	十三	上十一
吳惠範與何炳康等借款	十三	下二、半
荷蘭貿易公司與大元伙食公	十三	二、四〇
丁部李議與朱源銳借貨款	十三	二、五〇
公司利欠款與夏永潤貨款	十三	下三
程義方興與周明動借款有限公司	十三	下三、十
周張丞興生與周明德有限公司賠	十三	三、四〇
張方惠進與林世芳等借款	十三	下三、十
蘇摯償損生害與愛爾德	十四	下二、念
馬卻生與林世芳等借款	十四	下二、十
卡益達與李震雲欠租	十四	下二
均久和與武德理與李震雲	十四	三、四〇
麥爾加生業與公司與陳顯明等	十四	下二、十
實記經租處與朱協盛冠珍酒家等欠租	十四	下二、念
高易經租處與王氏等欠租	十七	上九、半
協成號與紀梅青花廠欠款	十七	九、四〇
李錫景等與紀梅青欠款	十七	上十
安金記與萬昇協記花廠票款	十一	上十、半
金芝公司與金文煜等欠租	十一	上十、半
同豐五益紗經與鄭承雲貨款	十一	上十、半
悖林經弟與張鏡如等欠款	十一	十、三五
成記租賬房與孫子現欠租	十一	十、三五
實欠租與林鄭解除婚約	十一	十、三五
中國營業公司與潘雅聲等	十一	十、三五
上海女子銀行房產部與神州國光社等欠租遷讓	十一	十、四〇
錦名洋行與竺阿昌等欠租	十一	十、四〇
張長義等與唐志範欠款	十一	十、四〇
處翔麟與張朝選履行契約及賠償損失	十一	十、四〇
悖五經租處與劉友美欠租		

第一特區法院（刑事案件）

案由	法庭	時刻
周春壽等竊押	一	上九、半
陳林山竊盜	一	上九、半
張炳道等竊盜	一	上九、半
王德生等搶奪	一	上九、半
王孔松搶奪	一	上九、半
卞正鳳化訴吳子斌等誣告	一	上十、一
宣桂芳訴周子斌等妨害自由及反	一	上十、一
黃阿根訴陳三立等詐欺（宣判）	一	半
總巡捕房訴陳三立等詐欺	二	上十
李壽福偷漏稅	二	上十一
王順生印花稅	三	上九
王漢興等妨害自由（宣判）	三	上十
黃金生竊盜	三	上十、五
楊玉輝等侵占	三	上十、五
劉玉漢等竊盜	三	九、上十
馬根富過失致死（宣判）	四	上九、半
張金生等押	四	上九、半
張榮章等竊盜	四	上九、半
陸鴻四竊盜	四	上九、半
王阿林竊盜	四	上九、半
薛玉保侵占	四	下二
夏天林等傷害	四	下二、念
陳惠晉等詐訴	八	上九、半
趙范行盜	八	上九、半
劉雲慶侵占	八	上九、半
朱福根等侵占		
嚴福康恐嚇		
賈榮市訴丁漢卿濫發支票（宣判）	九	下二
周余寶勤訴周榮堯傷害	九	下二
陳玉梅等訴嚴次平等妨害名譽	九	下二、念
何維石訴劉祥林妨害農工商	九	五〇

第二特區法院（民事案件）

案由	法庭	時刻
殷慶堂與錢金桃借款	四	八、三〇
上海啤酒公司與史利發伙食店	四	八、三五
貨文記與顧秉瀛欠租	四	八、四〇
錢瑞香與錦泰記五金號票款	四	九、〇五
王公司與陳稼新等欠租	四	上九
鑫記與顧瓦斯諾瓦與別列夫司	四	九、一〇
木克瓦斯諾瓦與別列國夫	四	九、一五
信昌基公履約與興高記貨款	四	九、二〇
曾阿勃司與洛松山等借款	四	九、二五
愛司卿與豐廟等借款	七	九、三〇
莊達君與柏利錫東生等執行異議	七	九、四〇
顧敬與陳利錫金生等確認土地	七	九、五〇
陳所金氏有權與大安皮廠票款	六	二、二〇
胡金國來寶與陳安康皮廠票款	六	二、三〇

第二特區法院（刑事案件）

案由	法庭	時刻
警務處訴李樹春等詐欺	一	上九
警務處訴陳寶祥等強盜	一	上九
警務處訴倪保和等搶奪	一	上九
警務處訴張阿生等詐欺	一	上九
警務處訴趙寶等竊盜	一	上九
警務處訴孫錦春等傷害	一	上九
警務處訴施方志等鴉片（宣判）	二	下二
警務處訴王氏林祥等鴉片（宣判）	二	下二
警務處訴何根氏竊盜	二	下二
警務處訴馬南李等鴉片（宣判）	二	下二
警務處訴劉振周友李氏等毒品	二	下二
警務處訴莊得周南等詐欺人	二	下二
羅陳氏訴趙文彬等侵占	八	上九
警務處訴湯海潮等竊盜	八	上九
警務處訴張湘源竊占	八	上九

上海地方法院（民事案件）

案由	法庭	時刻
警務處訴沈壽潤等詐欺	八	上九
警務處訴趙云道傷害	八	上九
警務處訴王福臻侵占（宣判）	八	上九
警務處訴孫國良等竊盜（宣判）	八	上九
警務處訴張興唐等竊盜	八	上九
警務處訴崔恩明竊盜	八	上九
警務處訴陳鼎鐘詐欺	八	上九
通和公司訴張才原等租屋	六	下二
統原銀行訴泉泰煤號等欠款	六	下二、半
沈柳洪訴楊德方債務	三	上九
林忠正訴林天吉遺產	一	上九
朱姜氏訴陳鄭氏傷害附帶民訴	一	下二
兆南公司訴王松橋等欠租	四	上二
錢貽章訴馮振鐸等借款	四	九、〇
徐鏡清訴趙桂華等土地所有權	五	上九
再振審訴海支庭南抵款	五	上九、半
金強聲訴毛連秋等執行異議	六	上九、半
徐秀堂訴趙恩卿等債務	六	下三
嚴建康訴尹家懷生等押款	四	下三
呂周氏訴顧品芳欠租	五	四、上十
周賈德訴胡季烈欠借款	五	三、下〇
崇德號訴高良等押款	五	十、二〇
源豐木號訴懷良等押款	五	上十
潘德麒行訴莊嫠貨款訊問	五	下二〇
大德益記訴馬陸子榮等產權	五	三〇
金養齋訴張根泉等欠租	四	下上十
鑫記公司訴巫芳榮等產權	一	上十
美和洋行訴黃泉川等欠租	二	上九、半
翁少亭訴劉信清暗借款	九	下一
趙金城訴李全樂等借款	三	下、上十
周億實訴邱長等租屋	四	二、半
陳奎福訴買鏡如暗償	四	上半
趙新民訴王靜生欠租	四	下三
周良訴孔茂等借款	四	上十
陳三民訴葉章租屋	四	三、半
趙忠訴鴻金等欠租	四	下十
李友新訴鹽福良欠租	九	上九、半
李奇煥訴姚伯良等賠償	九	上九、半
丁秀英訴蔣金林欠租	九	下九
高維善訴張林等	二	下二

上海地方法院（民事執行）

案由	法庭	時刻
趙陸卿訴吳毛毛借款	二	下二、半
朱德標訴殷玉廣等欠租	二	上十一
陳文英訴孔彥臣等借款	二	上十一
孫棨興訴萬達山等貨款	二	下二、半
鮑炳燕訴呂煜齋款項	三	上十
伯利推姆訴星趙芝椿等借款	五	上十
李芝湘與吳張氏欠租		
吳士槐與經租賬房與陸清周等欠租		
修禪業協大米號欠租		
嚴永業與鄭阿湖水等欠租		
王祖培與毛林等欠租		
謝市卿與蔡史氏等房租		
胡益萊與祝記等欠租		
平雲市與卜錦琳欠款		
蔣朱行與吳銀終止收養		
鼎泰振與蔣源生貨款		
協德堂與春李子元等借款		
汪泰薈與與鄭源與元租		
朱王元氏與朱永嘉借款		
王善才與李國賓借款		
劉德協記與鴻興明記貨款		
瑞豐氏與楊金元等借款		
沈汪榮等與王阿林等欠款		
周昌與葉豫興等欠款		
蔡文藻與陳裕記等欠款		
孫宗喬與張熙等借款		
何振嫻與祝傑廷等借款		
那雪廷與柴燕貽欠款		
徐達民與柴燕貽等借款		
劉萬生與崔正興會款		
黃榮貴與吳楊氏與金		
金康實與趙良貨款		
順木行與朱柏裕房經租處		
許竹亭與上海信託部經租處與大陸小學校		
大陸銀行與上海信託部		
謝金林與徐鳳岐欠款		
吳士壎與朱章聲欠款		
張夢生與韓益齡實欠款拍賣抵押物		

上海地方法院（刑事案件）

案由	法庭	時刻
王星遠與盧彥和借款		
馬鴻儒與張燈洪生借款		
五和洋行與徐孫氏租金		
凌鑫全與陸金生等欠款		
米田洋行與官子昂等貨款		
陳敦和堂與胡鴻實等租金		
長泰興記米號與應記等貨款		
英商利汽車公司與曹成蘭債務		
黃葉新侵占等罪	一	上八
劉有生傷害	一	上九、半
周榮潤訴江長生傷害	一	上九
張月樵訴錢祿發等詐欺	一	下二
汪金貴等傷害	一	下二、半
曹小和子強姦	二	下二、半
瞿阿福妨害家庭	三	上十
張福喧傷害	三	上十
陶記根等誣告	三	上九
周漢三偽造文書及詐欺	三	上十
何文斌強盜	三	上一、半
張王氏傷害	三	十一、上
宋阿林竊盜	三	十一、上
陳錫土傷害	三	上十
錢阿二等妨害家庭	四	上二〇
顧雲龍妨害家庭	四	下〇
羅春甜等妨害婚姻	四	下二
卞祥林等妨害家庭	四	下二、半
龔羣起等妨害自由	四	下二、半
俞阿起等妨害	五	下三
郭碩朋等侵占	五	二、〇
施良松訴夏厥侯等侵占等罪	五	上十
許秀英訴楊守清選業侵占	五	上九
劉金標妨害家庭	五	上九
薛永明侵占	五	下二
史進利與等詐欺	五	二、半
張振文等竊盜毛毛等傷害	六	下三
韓錦氏等訴自由及	六	下三
錢陳炳訴商業	六	上九
王文炳傷害及毀損	六	上九、半
張嗷氏竊盜傷害	六	上十

面無效果時應由被告秦福慈負責代償訴訟費用由被告陸文龙負担▲繆德記與吳成昌等因欠租及遷讓聲請確認留置權一案（主文）被告吳成昌應給付原告國幣一百五十二元四角就中國幣十八元四角如經強制執行而無效果時應由被告增泰煤炭號負責代償被告陸學裕應給付原告國幣一百十四元八角被告孫錫林應給付原告國幣一百二十二元被告孫元華應給付原告國幣七十三元六角確認原告對於被告吳成昌陸學裕孫錫林孫文華等置於租賃房屋內之動產就上開各金額範圍內有留置權 被告吳成昌孫錫林應遷讓出屋並予假執行 原告其餘之訴駁回訴訟費用由原告負担十分之一餘由被告吳成昌陸學裕孫錫林孫元華等比例負担▲金楊氏與金祥雲因確認有承領地價權利及管理權一案（主文）確認原告有承領上海二十七保四圖辛字圩（即現滬南區呂字圩）第四十六號內則田四分四厘地價之權利 又確認原告對於滬南區呂字圩第五十五號及第五十七號則田上之舊瓦屋三間有管理權訴訟費用由被告負担▲沈鼎華與羅鴻亨因確認土地所有權一案（主文）原告之訴駁回訴訟費用由原告負担▲李魚生與張李生因借款一案（主文）被告應償還原告借款國幣一百元及自民國二十三年一月一日起至執行終了日止按月一分六厘計算之利息訴訟費用由被告負担▲開宜公司與王信和因租金一案（主文）被告應償還原告租金五千五百九十四元四角 確認原告對於被告之物價於租地者有留置權 訴訟費用除撤回部份十分之四外其餘由被告負担▲黃啓雲與蔡湯民因遷讓一案（主文）被告應即遷讓房屋前項判決應予假執行 訴訟費用由被告負担▲大來銀行南市分行與海豐米行等因債務一案（主文）被告海豐米行應償還原告國幣九十五十八元零六分 及自民國二十六年二月十一日起至執行終了日止 按月一元二厘之利息如不履行被告華悅應代負履行責任訴訟費用由被告負担▲何鼎臣與帕西吉傑斯因租賃一案（主文）被告應支付原告租金國幣一千四百四十元前項判決於原告供担保計國幣一百元後准予假執行確認被告之動產置於愚園路第一四零九號及第一四一五號房屋內者原告有留置權訴訟費用由被告負担▲陶玉霖與周志剛等因賬款及履行保證債務一案（主文）被告周志剛應給付原告國幣一百五十一元四角九分如經強制執行而無效果時被告魏海紅吳永康應於國幣一百十二元三角四分四厘之範圍內連帶負責代爲清償前項前段金額中三十九元一角四分三厘應予假執行其餘部份如原告提供國幣六十元以爲担保准予假執行原告其餘之訴駁回 訴訟費用由原告負担四分之一被告周志剛負担四分之三▲上海洋涇浜天主堂經租處與朱廣聰等因房租及遷讓一案（主文）被告朱廣聰應償還原告房租國幣一百六十五元並遷讓出屋關於遷讓部份應予假執行 被告宋穎崧應償還原告房租國幣一百八十三元訴訟費用由被告朱廣聰負担七分之四餘由被告宋穎崧負担▲王久廷與梅宦泉因房租一案（主文）被告應清償原告房租國幣一百六十九元四角訴訟費用由被告負担▲徐守謙堂與王建章等因房租一案（主文）被告王建章王張氏王建南王建昌應連帶償還原告房租國幣二百七十九元如無力償還時由被告顧桂蓀負責代償 訴訟費用由原告負担五分之一餘由被告王建章王張氏王建南王建昌連帶負担▲徐仲謗與郭炳藻（即長春園熟水店主）因房租及遷讓一案（主文）被告應償還原告房租國幣一百四十五元六角小洋二十一角 並遷讓出屋 本件關於遷讓部份應予假執行 訴訟費用由被告負担▲沈張氏等與張永生等因欠租暨交還租地及糧串一案（主文）被告等應給付原告等國幣十二元又將所領民國二十一年二十二年及二十三年之塘橋區二十四保四區十七圖敢字圩第五三二號墳地之糧串三紙返還原告等前項關於給付金額部份應予假執行 原告等其餘之訴駁回 訴訟費用由原告等平均負担五分之三被告等平均負担五分之二▲森記號與永昌絲廠等因貨款一案（主文）被告永昌絲廠應清償原告國幣四千二百五十八元七角四分 及自中華民國二十一年三月十日起至執行終了日止按月一分之約定利息如財產不足清償時由被告陶瀛洲董振康應負連帶償還之責 訴訟費用由被告永昌絲廠負担▲諸根祥與張洪生因借款一案（主文）被告應給付原告國幣一百元 本件應予假執行 訴訟費用除撤回部份三分之一外其餘三分之二由被告負担▲俞思忠等與上海龍華寺等因貨款一案（主文）被告上海龍華寺應給付原告俞思忠貨款國幣六十五元又應給付原告胡金濤貨款國幣八十一元又應給付原告金志剛貨款國幣三百六十五元六角五分 又應給付原告吳繼生貨款國幣一百七十元又應給付原告張瑞年貨款國幣五十元七角 又應給付原告楊海根貨款國幣四十六元五角 又應給付原告吳建春貨款國幣三百三十元 又應給付原告傅楚寶貨款國幣一千零七十五元 又應給付原告花老五貨款國幣一百五十元 又應給付原告沈大鈞貨款國幣三百九十元又應給付原告楊蓮生貨款國幣一百六十四元一角九分 又應給付原告王毛義貨款國幣四百元 又應給付原告徐紀全貨款國幣一百十四元七角 又應給付原告黃德福貨款國幣五十八元 原告等對於被告圓明正清之訴駁回 訴訟費用由被告上海龍華寺負担

▼刑事判決（念二日）

▲孫金生夜間侵入住宅竊盜處有期徒刑六月▲虞壽泉私運鄰件案（主文）虞壽泉無罪▲胡月海等行使僞幣案（主文）胡月海余章仁共同行使變造中國農民銀行元鈔票四張沒收▲劉炳洪在埠頭竊盜處有期徒刑三月▲錢朱氏妨害家庭案（主文）錢朱氏幫助意圖姦淫而和誘未滿念歲女子脫離家庭處有期徒刑三月▲張明自訴鄭少亭詐欺案（主文）鄭少亭無罪 附帶民訴原告之訴駁回▲薛貽成傷害案（主文）薛貽成因業務上之過失傷害人身體處罰金十元 如易服勞役以二元折算一日▲李阿三竊盜案（主文）李阿三竊盜處拘役三十日▲彭榮貴詐欺案（主文）彭榮貴意圖爲自己不法之所有以詐術使人將第三人之物交付處拘役十五日▲邵家車詐欺案（主文）邵家車意圖爲自己不法之所有以詐術使人將第三人之物交付處拘役五十日▲張玉明詐欺案（主文）張玉明假借職務上之機會連續行使僞造公文書減處有期徒刑一年▲朱士萬搶奪案（主文）朱士萬意圖爲自己不法之所有而搶奪他人之動產減處有期徒刑四月

當夫風狂浪急滅頂堪虞之際而倏有艇焉拯而登之彼岸其愉快爲如何乎病人服藥屢屢失效而得韋廉士醫生紅色補丸一服而痊其愉快亦猶是焉君如身陷疾病之苦海解脫莫由請即日開始一服韋廉士醫生紅色補丸而得健康恢復之愉快也可

浙江甯波國營招商局朱津昌君來書云「鄙人體素衰弱時患頭暈面黃肌瘦胃納不佳四肢無力夜不安眠自服務航海以來飽受風浪之苦日夜繁忙以致舊症更劇常服各藥均未見效幸經友人馬君勸服韋廉士醫生紅色補丸數瓶諸病見瘥繼服不久霍然而愈心感心感」

韋廉士醫生紅色補丸去病强身功效卓著以其能補血健腦并補益週身各部器官故也其治療男女老少由血虧腦衰而起之各症如血虛腦弱體虧胃呆早老不眠腎虛系痛腰尻系痛瘋濕痛久病之後身體虛弱以及婦女特症之功業已馳名世界矣 各藥房皆有出售或逕向上海江西路四五一號韋廉士醫生藥局函購每瓶法幣一元五角六瓶八元郵力在內

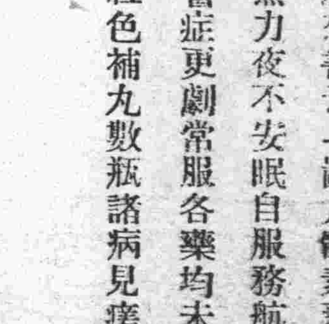

公債與標金

公債市疲莫能興

▼統丙獨占鰲頭　實貨有拋售

昨日華商證券交易所各債券市況、距離交割、愈形相近、本月期之拍板、亦僅兩日八盤、故各方進出、頗不寂寞、唯市價起落、則受最近結價貨物二千一百萬元緩緩脫手之影響、疲莫能興、但前途整個趨勢之變化、似決不因此而掀起波濤也、

昨市四盤之經過、初開時、受多頭掉期與實貨小售之影響、平穩中自始至終、各小五分一角至二角五分、次盤五、十、三十二、三十五、四十五、六十五號等對於一部份如丁乙甲等續有拋售、故多數市價、再小五分一角、

後市狀況、市勢較平、上下於五分一角之間、參差較爲式微、收盤趨勢、統丙獨呈軋空、轉趨上升、戊丁乙甲仍不能振、四盤結果、除丙種獨占鼇頭、回升二角半及五分外、其餘各小一二角至四角半云、茲將市價高低、列表於後、

債別	前開	最高	最低	後收	較前	差額
統戊五月	七二·五五	七二·五五	七二·三〇	七二·三五	跌〇·二〇	〇·二五
統戊六月	七二·八〇	七二·八〇	七二·六五	七二·七五	跌〇·二〇	〇·一五
統丁五月	七二·八〇	七二·八〇	七二·五〇	七二·五五	跌〇·四五	〇·三〇
統丁六月	七三·二〇	七三·四〇	七三·一〇	七三·一〇	跌〇·四五	〇·三〇
統丙五月	七三·〇〇	七三·四〇	七二·九五	七三·四〇	漲〇·二五	〇·四五
統丙六月	七三·五〇	七三·七〇	七三·五〇	七三·六五	漲〇·〇五	〇·二〇
統乙五月	七五·〇五	七五·一〇	七四·八五	七四·九〇	跌〇·三〇	〇·二五
統乙六月	七五·六〇	七五·六〇	七五·四〇	七五·四五	跌〇·三〇	〇·二〇
統甲五月	七八·七〇	七八·八五	七八·六五	七八·六五	跌〇·三〇	〇·二〇
統甲六月	七九·二〇	七九·四〇	七九·二〇	七九·三五	跌〇·一〇	〇·二〇
復興五月	未開出					
復興六月	未開出					
金長五月	未開出					
金長六月	未開出					
九六五月	一四·九五	一五·〇〇	一四·七〇	一四·七五	跌〇·四〇	〇·三〇
九六六月	一四·九五	一五·〇〇	一四·八〇	一四·八五	跌〇·三五	〇·二〇

標金不脫疲態

已入一一四〇元關　結果較週六小六角

昨五月二十四日標金、跌勢漸熾、已進一千一百四十元關、雖純金等俱勿動、而人心軟化、同業供多求少、惟晨開尙平爲一千一百四十元另五角、後因祥和生元永等賣出、時進者頗少、價即跌進四十元、退至卅九元九角、計全日有六角上落、結果比週六小去七角、自晨大條美銀均勿動、匯兌英降、美升、生金關金亦不更、迨九時標金開盤、爲四十元另五角、當時生元永元茂永進、價勿動、後祥和恆昌永生元永、爭出跌破四十元關、匯豐掛牌及平衡稅勿動、價無關係、至午收爲卅九元九角云、恆實出義豐永進、但價無上落、以後無成交、迨四點收盤價、爲一千一百卅九元九角、茲將全日市價列後云、

▲前市　七月份

開盤　一千一百四十元另五角

最高　一千一百四十元另五角

最低　一千一百卅九元九角

收盤　一千一百卅九元九角

補水　一千一百卅八元

登賬價格　六月　一千一百卅九元　七月　一千一百四十元

▲後市

開盤　一千一百卅九元九角

最高　一千一百卅九元九角

最低　一千一百卅九元九角

收盤　一千一百卅九元九角

補水　一千一百卅八元

交換所交換數報告

上海聯合準備委員會票據交換所 五月二十四日票據總數、國幣七千五百二十三萬二千七百三十八元二角六分、內計交換數、二千四百九十三萬四千四百八十四元九角一分、轉賬數、四千一百八十五萬四千九百六十五元八角八分、代收數錢業、五百十三萬三千二百五十八元七角五分、共他、三百三十萬〇九千〇二十八元七角二分、▲又公單拆款息、每千元每日一角二分、銀行承兌匯票九十日期貼現率 每千元每日一角三分、

氣象報告

徐家匯天文台昨日下午四時三十分氣象預報云、山東周圍天晴曇有西南至北風、揚子中下游天陰曇而晴、有晨霧及不定向之霧、東海上及台灣天陰有局部之霧或雨及和緩之西南至西北風、又昨日下午三時前二十四小時內本埠氣温最高八一·〇、最低六三·九、去年同日最高七二·五、最低五七·四、